

Expres

www.expres.com.mx

SAN LUIS POTOSÍ

DOMINGO 28 DE JUNIO DE 2026 | SEMANARIO GRATUITO | NO. 1016 | AÑO 19

La visión de Sebastián

La exposición "Chac Mool" está de visita en SLP, tanto en galerías como en el Centro. **> Cultura | 28**



⊕ CRIMEN COOPTA GANADORES
CÁRTELES YA NO APUESTAN EN COMICIOS;
AHORA CONTROLAN A GOBERNANTES.
VIOLENCIA NO BAJA: INTEGRALIA. **> SLP Expres | 03**



⊕ ENCUESTAS ENCUBREN DEDAZOS
Proceso interno de la 4T legitima pactos oscuros y decisiones ya tomadas para 17 gubernaturas: Crespo. **> SLP Expres | 07**

EN INTERIORES

⊕ SLP EXPRES INICIARÁ EN DÍAS AMPLIACIÓN DE VÍA ALTERNA

Tercera etapa comenzará en breve para mejorar la movilidad hacia la zona industrial: Gallardo. **> 10**



⊕ DE PESO CONOCE EL IX3 QUE BMW ARMARÁ EN SLP

El nuevo eléctrico ofrece 805 kilómetros de autonomía; apuesta alemana por la entidad crece. **> 15**

⊕ DE PESO INVIERTE BORGWARNER 49 MDD EN SLP

Firma de EUA ampliará producción de componentes para vehículos eléctricos; generará 663 empleos: Sedeco. **> 16**

OPINIÓN

⊕ Café Expres **> 04**
⊕ Alpiste Político **> 10**

PREVÉ FINAMEX NEGOCIACIÓN PROLONGADA

SEGUIRÁ SIN ACUERDO EL T-MEC; PERSISTE INCERTIDUMBRE

⊕ La revisión comercial entre México, EUA y Canadá podría extenderse hasta 2027; mantendrá inversiones detenidas y bajo crecimiento. SLP, entre los estados industriales afectados. **PAG. 13**

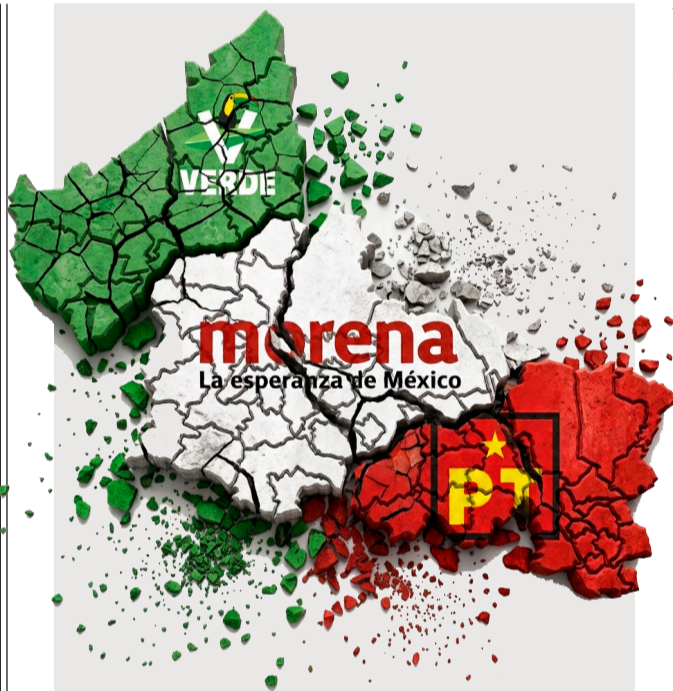

EXHIBE 4T DIVISIÓN

EN RUTA A LA GUBERNATURA

⊕ Morena, PT y PVEM enviaron señales de que podrían competir por separado en SLP, el único estado donde la coalición gobernante aún no muestra un acuerdo claro rumbo a 2027.

PAG. 11



1.1%
es el crecimiento económico que prevé Finamex para 2026.

Hasta 2027
podría concluir la revisión del T-MEC.

02 | EN RESUMEN

MÁS LLUVIAS

Onda tropical número 13 provocará chubascos con lluvias puntuales fuertes y vientos de hasta 60 km/h.



LO QUE FUE...

Entérate de lo sucedido del 20 al 27 de junio.

7 homicidios dolosos

Domingo 21: hombre asesinado a balazos en una riña en fiesta infantil en la colonia La Cofradía. Lunes 22: elemento de la Guardia Civil Estatal muerto en ataque armado en San Ciro de Acosta. Viernes 26: hombre asesinado por delincuentes armados para asaltarlo en su domicilio en Villa de Reyes; en dos ataques armados en la delegación de Las Pila, fueron ejecutadas 4 personas.

Casi la mitad de aspirantes quedará fuera de la UASLP

Más de 15 mil jóvenes buscarán ingresar a la universidad, que prevé recibir inicialmente a 7 mil 856 estudiantes de nuevo ingreso para el ciclo escolar 2026.

Aplazan revisión de Ley Serrano

El Legislativo local pospuso hasta septiembre el análisis de la reforma penal sobre inteligencia artificial en medio de protestas y críticas de organizaciones defensoras de derechos humanos y libertad de expresión.

Colegio de Arquitectos de SLP renueva dirección

El miércoles 24 de junio se llevó a cabo la ceremonia de Toma de Protesta del Consejo Directivo 2026-2028 de la Colegio de Arquitectos de San Luis Potosí A.C.

Se llenan restaurantes por el Mundial

Restaurantes, bares y establecimientos dedicados a la venta de alimentos y bebidas en la capital potosina reportaron una ocupación cercana al 100 por ciento durante los partidos de México.



PROMESAS ATORADAS EN BACHES

⦿ Pese a los anuncios estatales y municipales sobre intervenciones viales en la Zona Industrial, hay ejes con baches gigantes que los hacen prácticamente intransitables. Es el caso del Eje 114, entre la carretera 57 e Industrias, donde se ubican empresas como TBC y Continental, paso obligado para miles de empleados todos los días. Urge que las promesas de los funcionarios se conviertan en realidad y se atienda esa zona de cráteres.



NUEVA CAFETERÍA EN EL PEDREGAL

⦿ Starbucks continúa su expansión en San Luis Potosí, especialmente en el poniente de la capital. Ya quedó terminada su nueva cafetería en avenida Chapultepec, en El Pedregal, edificada en el estacionamiento de la plaza donde se ubica Soriana Verde. El local ya está amueblado y equipado, por lo que solo resta la llegada del personal. Para quienes buscan empleo, están abiertas las vacantes para baristas.

LO QUE VIENE

Entérate de lo más importante de la agenda semanal.

Arrancan en julio nuevas obras de movilidad

El gobernador Ricardo Gallardo anunció el inicio de la vía alterna a la Zona Industrial y la modernización de la Glorieta Poniente, con una inversión conjunta de hasta 700 millones de pesos.

Primer Senderismo por la Reinserción 2026

La actividad se desarrollará el 3 de julio a las 17:00 horas, con punto de encuentro en la avenida Sierra Vista de la capital, donde se llevará a cabo una caminata acompañada de ejercicios de reflexión y meditación guiada. Está dirigido a personas en proceso de rehabilitación, sus familias y especialistas que acompañan su recuperación.

Último día de descuentos de Interapas

El martes 30 de junio será el último día para acceder a los beneficios del programa "Ponte al día con Interapas". La atención durante esta etapa final, la oficina matriz de INTERAPAS, ubicada en Avenida de los Pintores número 3, colonia Los Filtros, mantiene atención para trámites, orientación y asesoría hasta las 18:00 h de lunes a viernes.

Amplían plazo para registrar líneas móviles

El proceso de vinculación de números telefónicos continuará mediante un calendario escalonado entre agosto y diciembre de 2026.

Exposición fotográfica

"Fútbol mexicano, nuestra segunda religión", de Memo García Navarro, está en el Patio del Centro Cultural Palacio Municipal.

DIRECTORIO

Florencio Ruiz de la Peña[†]
Presidente
Marco Antonio Flores
Director

Paola Muñoz
Edición
Isabel Mejía
Diseño

SLP EXPRES

SOCIEDAD | POLÍTICA | SEGURIDAD



CEEPAC MANTIENE ADEUDO AL INE

La consejera presidenta del Consejo Estatal Electoral y de Participación Ciudadana (CEEPAC), Paloma Blanco, informó que el organismo aún no ha liquidado el adeudo contraído con el Instituto Nacional Electoral (INE) por los trabajos realizados durante la elección judicial. Explicó que continúan las gestiones para obtener los recursos necesarios, por lo que aún no existe una fecha definida para cubrir el pago derivado del convenio de colaboración suscrito para la organización de los comicios extraordinarios.

POR OLGA OMAÑA
redaccion@elexpres.com

LANZA ALERTA INTEGRALIA RUMBO A 2027

CRIMEN COOPTA GANADORES, YA NO APUESTA EN LAS ELECCIONES

📍 Cárteles dejan de apoyar candidaturas, ahora buscan controlar gobernantes en funciones, por ello la violencia no baja. SLP no es foco rojo, pero debe vigilar sus fronteras.



EXPERTO. La violencia política se mantiene incluso en años sin elecciones.

La estrategia del crimen organizado en México cambió. Los grupos delictivos ya no esperan el inicio de los procesos electorales ni buscan influir exclusivamente en la definición de candidaturas, pues han encontrado que resulta más sencillo cooptar a quienes ya ocupan cargos públicos.

Así advirtió Jorge Saulo Dávila Valero, consultor senior de Integralia Consultores, quien explicó que esta modificación en la forma de operar ha provocado que la violencia política siga incluso en años sin elecciones.

“Antes buscaban intervenir en las candidaturas; hoy ya no necesariamente les interesa porque pueden ejercer presión sobre quien ya está gobernando”, señaló.

De acuerdo con el especialista, esta nueva dinámica explica por qué la violencia política prácticamente no disminuyó entre 2024 y 2025.

Mientras en el año electoral se documentaron 399 casos, en 2025, sin elecciones federales ni de gubernaturas, se contabilizaron 382.

El diagnóstico cobra relevancia en un contexto nacional en el que, durante el actual sexenio, al menos 11 alcaldes han sido asesinados en distintas regiones del país, reflejo de la vulnerabilidad de los gobiernos municipales frente a la presión del crimen organizado.

Incluso, destacó que entidades sin procesos electorales, como Guerrero, registraron un número importante de agresiones, mientras que Veracruz encabezó la lista nacional con 104 casos de violencia política.

Ante este panorama, Integralia prevé que el proceso electoral de 2027, cuando se renovarán 17 gubernaturas, podría convertirse en uno de los más violentos de los últimos años si la tendencia se mantiene.

SLP, FUERA DE FOCOS ROJOS

A diferencia de otras entidades, San Luis Potosí no se encuentra entre los estados considerados de mayor riesgo rumbo a las elecciones de 2027.

ALCALDES ASESINADOS EN ACTUAL SEXENIO

Ediles en funciones abatidos por el crimen organizado durante el periodo de Claudia Sheinbaum.

- > **6 de octubre de 2024:** Alejandro Arcos Catalán, Chilpancingo, Guerrero.
- > **15 de octubre de 2024:** Román Ruiz Bohórquez, Candelaria Loxicha, Oaxaca.
- > **15 de diciembre de 2024:** Jesús Eduardo Franco Lárraga, Tancanhuitz, San Luis Potosí.
- > **15 de mayo de 2025:** Mario Hernández García, Santiago Amoltepec, Oaxaca.
- > **2 de junio de 2025:** Isaías Rojas Ramírez, Metlatónoc, Guerrero.
- > **5 de junio de 2025:** Salvador “Chavo” Bastida García, Tacámbaro, Michoacán.
- > **15 de junio de 2025:** Lilia Gema García Soto, San Mateo Piñas, Oaxaca.
- > **17 de junio de 2025:** Martha Laura Mendoza Mendoza, Tepalcatepec, Michoacán.
- > **20 de octubre de 2025:** Miguel Bahena Solórzano, Pisaflores, Hidalgo.
- > **1 de noviembre de 2025:** Carlos Alberto Manzo Rodríguez, Uruapan, Michoacán.
- > **13 de junio de 2026:** Joel Ángel Bravo Martínez, San Miguel Amatitlán, Oaxaca.

Según el análisis presentado por Integralia, durante 2025 se documentaron únicamente dos casos de violencia política en la entidad, por lo que el especialista descartó que actualmente sea un foco rojo.

“No se destaca San Luis Potosí por esto, yo lo descarto”, afirmó.

Sin embargo, advirtió que la entidad deberá mantener especial vigilancia en sus límites territoriales con estados donde la incidencia delictiva es considerablemente mayor.

“El foco rojo para San Luis Potosí es Guanajuato”, pero recomendó mantener atención en las fronteras con Veracruz, Tamaulipas, Nuevo León y Jalisco, debido a la violencia en esas entidades.

MUNICIPIOS, LOS MAS EXPUESTOS

Dávila Valero explicó que la mayor vulnerabilidad se concentra en el ámbito municipal.

Precisó que el 79 por ciento de

los casos de violencia política registrados durante 2025 ocurrieron contra autoridades o actores políticos municipales, mientras que el 14 por ciento correspondió al nivel estatal y el resto al ámbito federal.

Atribuyó esta situación a que los ayuntamientos cuentan con menores capacidades institucionales y de seguridad para hacer frente a la presión ejercida por grupos criminales.

“Es mucho más fácil ejercer violencia o cooptar a autoridades que están más desprotegidas”, señaló.



ALIANZA DE 4T EN SLP, EN SUSPENSO

El drama de la alianza entre Morena y el Verde en SLP no sólo seguirá vivo: amenaza con alargarse durante meses, con más enredos que certezas. Los registros de ayer mandaron un mensaje difícil de ocultar: dentro del bloque de la 4T, cada partido empieza a caminar por su lado hacia 2027.

En Morena, siete aspirantes se registraron de manera presencial y en línea para el proceso interno. Pero las ausencias pesaron más que las presencias. Al cierre de esta edición no aparecían ni Rosa Icela Rodríguez, secretaria de Gobernación federal, ni Rita Ozalía, su hermana, pese a que ambas sonaban como las cartas más fuertes del morenismo potosino.

La explicación, según una fuente de su equipo, es que aun sin registro podrían ser evaluadas y, si salen bien posicionadas, sumadas después a la lista, gracias a una cláusula escondida en la convocatoria.

¿ZUMAYA, CAMINA JUNTO PERO SEPARADO?

El caso de Gerardo Sánchez Zumaya agrega otro nudo al enredo de la 4T local. El empresario, que durante años trabajó el estado en busca de la candidatura por Morena e incluso se afilió al movimiento, terminó registrándose por el Partido del Trabajo. El dato relevante es que un día antes del registro apareció en foto con el líder nacional de ese partido, Alberto Anaya, como si hubieran pactado al cuarto para las doce.

Más confuso resulta que Morena no lo haya mencionado en su comunicado oficial sobre los registros presenciales, pese a que Sánchez Zumaya estuvo ahí. Desde su equipo aseguran que, de cualquier manera, será medido en las encuestas morenistas y que, si resulta ganador, se convertirá en coordinador de Defensa de la Transformación en SLP, aun cuando su registro haya corrido sólo con respaldo petista.

La explicación puede ser válida en términos internos, pero políticamente deja ruido, porque cada fuerza del bloque parece administrar su propio carril, sus propias reglas y aspirantes.

OTRA SEÑAL DE DIVISIÓN

Por el lado del Verde, la señal fue todavía más clara: no registró ni a la senadora Ruth González ni a otros perfiles propios dentro del proceso interno de Morena. Eso significa, al menos por ahora, que no serán evaluados por ese mecanismo, salvo que también les alcance esa rendija política que permitiría medir perfiles no inscritos. Pero, aun si eso ocurriera, el mensaje ya se mandó: el PVEM no subordina sus tiempos ni sus reglas al partido guinda.

La postura del gobernador Ricardo Gallardo va en esa línea. Al aclarar que su partido tendrá su propio proceso interno, con sus reglas, marcó distancia de Morena y también de una futura alianza.

Porque si Morena y el PT terminan con un coordinador estatal de la Transformación, el Verde ya no tendría que negociar sólo con la dirigencia nacional morenista, sino también con quien resulte ganador en SLP, costará más lograr el apoyo.

Una candidatura verde necesitaría que ese eventual coordinador se sume, se discipline o decline. Nada sencillo si antes fue construido como figura competitiva. Además, el PVEM corre el riesgo de quedarse sin su aliado de 2021, el PT, que hoy parece más cerca del carril morenista. La alianza sigue siendo posible, pero cada movimiento la vuelve más cara.

TIEMPO AL TIEMPO

Sin embargo, nada está cerrado y todavía hay margen para negociar. Morena y el Verde pueden estar jugando hoy por carriles separados, pero eso no significa que la alianza esté muerta. Puede ser, simplemente, que ambos hayan decidido dejar correr los procesos, medir fuerzas, contener inconformes y pactar más adelante, en circunstancias menos explosivas.

El cálculo tendría lógica. Si Morena respaldara ahora la candidatura Ruth González, el mensaje podría leerse más allá de SLP y abrir reclamos de otros afectados por la norma estatutaria contra el nepotismo, como Saúl Monreal en Zacatecas o Félix Salgado Macedonio en Guerrero.

Por eso, quizá la separación actual sea una pausa táctica. Morena cuida su narrativa interna; el Verde preserva su margen de maniobra. Y mientras tanto, ambos dejan que el tiempo haga su trabajo: enfriar agravios y evitar un efecto dominó. Veremos qué pasa.

TOMARÁ SCT EN CUENTA LA OPINIÓN CIUDADANA

INICIA PRUEBA PILOTO DE LA RUTA 6 DE SAN ROBERTO A LA ALAMEDA

📍 La nueva ruta fortalecerá la conectividad entre colonias del norte y puntos estratégicos de la zona metropolitana.

POR REDACCIÓN
redaccion@elexpres.com

La Secretaría de Comunicaciones y Transportes (SCT) puso en marcha la prueba piloto de la Ruta 6 Fraccionamiento San Roberto-Alameda, una nueva alternativa de transporte diseñada a partir del trabajo coordinado con los Comités de Movilidad y las propuestas de los usuarios.

La implementación de esta ruta responde a las necesidades de conectividad planteadas por la ciudadanía y busca mejorar los traslados diarios, ampliar las opciones de movilidad y facilitar el acceso a centros de trabajo, instituciones educativas y otros puntos estratégicos de la capital.

La Ruta 6 iniciará operaciones con salida a las 5:00 de la mañana y



VERIFICACIÓN. La SCT dará seguimiento al funcionamiento de la ruta.

recorrerá diversos sectores del norte de la ciudad hasta la Alameda, ofreciendo una opción de transporte que fortalecerá la conexión entre colonias y contribuirá a una movilidad más eficiente y ordenada.

Durante esta etapa de prueba, la SCT dará seguimiento al funcionamiento de la ruta y recopilará la opinión de usuarios para realizar los ajustes necesarios que permitan

optimizar el servicio.

La dependencia informó que los interesados pueden consultar el recorrido completo, las paradas oficiales y los horarios establecidos, así como el mapa interactivo de la ruta disponible en: <https://www.google.com/maps/d/viewer?mid=1tr-98BookDgsa9I7CTtLG461bh5gR-k6o&ll=22.18643029980503,-100.98363699999999&z=13>.

RÉCORD DEL HUAPANGO EN XILITLA GENERÓ DERRAMA DE 20 MDP

📍 El festival musical de 48 Horas proyectó a San Luis Potosí a nivel internacional, según Sectur estatal.

POR REDACCIÓN
redaccion@elexpres.com

El Festival de las 48 Horas de Huapango, realizado del 19 al 21 de junio en el Pueblo Mágico de Xilitla, alcanzó proyección internacional al obtener el Récord Guinness al baile

de huapango más grande del mundo, además de generar una derrama económica cercana a los 20 millones de pesos en beneficio de prestadores de servicios, comerciantes y familias de la región Huasteca.

La Secretaría de Turismo del Estado informó que las mil 600 habitaciones de hotel disponibles en



OTRO RÉCORD. Hubo 100 por ciento de ocupación hotelera.

Xilitla registraron una ocupación hotelera del 100 por ciento durante el fin de semana, con una capacidad total de hospedaje de 5 mil personas por noche. A la par, restaurantes y establecimientos de alimentos mantuvieron una alta afluencia de visitantes, alcanzando hasta mil personas de manera simultánea.



POR OLGA OMAÑA
redaccion@elexpres.com

EXPANDE PROYECTO FUERA DE NUEVO LEÓN

EMPIEZA A TEJER COLOSIO RED NACIONAL; SLP SE SUMA AL PLAN

📍 La Fundación Diana Laura Riojas inició actividades aquí, uno de los estados pioneros en la expansión territorial del proyecto impulsado por el senador emecista.

La Fundación Diana Laura Riojas Reyes, impulsada por el senador de Movimiento Ciudadano, Luis Donaldo Colosio Riojas, inició actividades en San Luis Potosí, entidad que se convierte en uno de los estados pioneros en la expansión territorial del proyecto fuera de Nuevo León y que, de acuerdo con sus operadores, será clave en la consolidación de su presencia nacional.

Aunque los responsables de la organización sostienen que se trata de una iniciativa estrictamente social y sin fines partidistas, la expansión de la fundación ocurre en momentos en que Colosio Riojas mantiene abiertas sus opciones políticas rumbo a 2027 y aparece de manera recurrente en escenarios nacionales hacia la sucesión presidencial de 2030.

En entrevista exclusiva para Expres, Ricardo Rodríguez Rodríguez, enlace de la fundación en San Luis Potosí, aseguró que el proyecto tiene un carácter completamente apolítico y busca preservar el legado de Diana Laura Riojas Reyes mediante acciones orientadas principalmente a mujeres, niños y adultos mayores.

“Se trata de un ejemplo de amor, empatía y de hacer un homenaje a la madre de Luis Donaldo, para llegar a causas e impactar mayormente a mujeres, niños y adultos mayores”, explicó.

SLP, ESTADO PIONERO

Rodríguez Rodríguez afirmó que San Luis Potosí es el segundo estado, después de Nuevo León, donde la fundación comenzó operaciones formales.

El arranque de actividades se realizó el pasado 12 de junio en la Huasteca potosina, región elegida por Colosio Riojas para iniciar un recorrido que posteriormente se extenderá a las cuatro zonas del estado.

El enlace estatal señaló que la organización cuenta con un plan estructurado y métricas específicas para evaluar resultados y garantizar

ACLARA FUNDACIÓN. El proyecto tiene un carácter completamente apolítico.

que las acciones tengan un impacto real en la población.

“Queremos llegar a los sectores más vulnerables del estado; se trata de impactar a la sociedad y no sólo simular”, afirmó.

COBERTURA ESTATAL

Tras el inicio de actividades, la

fundación desarrolla un diagnóstico para identificar las principales necesidades de cada región y establecer líneas de acción diferenciadas.

Rodríguez Rodríguez explicó que el interés generado tras la visita del senador ha motivado a ciudadanos y empresarios a sumarse al proyecto, lo que permitirá ampliar el alcance de

PROYECTO DE COLOSIO ARRANCA EN SLP

La fundación comenzó a extender sus actividades fuera de Nuevo León.

- > **San Luis Potosí** es, según sus operadores, el segundo estado donde inició operaciones la fundación.
- > **Las actividades arrancaron** el pasado 12 de junio en la Huasteca potosina.
- > **El proyecto contempla** presencia en las cuatro regiones del estado.
- > **Las acciones** estarán dirigidas principalmente a mujeres, niños y adultos mayores.
- > **La organización cuenta** con métricas y un plan estructurado para evaluar resultados.
- > **Ciudadanos y empresarios** han comenzado a sumarse al proyecto.

y participar en los proyectos de asistencia social.

SIN VÍNCULOS ELECTORALES

Cuestionado sobre si el trabajo de la Fundación Diana Laura Riojas Reyes forma parte de una estrategia rumbo a los procesos electorales de 2027 o incluso de 2030, o si continuaría operando en caso de que Luis Donaldo Colosio decidiera buscar otro cargo de elección popular, Rodríguez Rodríguez sostuvo que ambas agendas son independientes.

Afirmó que la misión de la organización es preservar el legado de Diana Laura Riojas Reyes y atender causas sociales, sin vincularse a las decisiones políticas que eventualmente pudiera tomar el senador.

“La política se queda afuera. Nosotros queremos realmente impactar a las personas. Las decisiones políticas del senador son aparte; nuestra encomienda es llevar esperanza y hacer un cambio real en la vida de las y los potosinos”, expresó.



DE VIVA VOZ

“La política se queda afuera. Nosotros queremos realmente impactar a las personas”.

Ricardo Rodríguez Rodríguez
Enlace de la Fundación
Diana Laura Riojas Reyes
en SLP.

las acciones sociales.

“Estamos escuchando a todas y todos para poder entrar en las mayores líneas de acción en las cuatro zonas del estado. Mucha gente se ha acercado a aportar su granito de arena y eso nos permitirá llegar a más personas”, señaló.

Asimismo, realizó una invitación abierta a la ciudadanía para integrarse a las actividades de la organización

COLABORACIÓN CON EL SECTOR PRIVADO

IMPULSA GOBIERNO DE SLP INCENTIVOS FISCALES PARA EMPRESAS

La Secretaría de Finanzas y CANACO buscan fortalecer la competitividad, atraer inversiones y generar más oportunidades.

POR REDACCIÓN
redaccion@elexpres.com

La titular de la Secretaría de Finanzas (Sefin), Ariana García Vidal, sostuvo una reunión de trabajo con el presidente de la CANACO Servytur San Luis Potosí, Mauricio Mahbub Tamez, con el objetivo de fortalecer la coordinación entre el Gobierno del Estado y el sector empresarial en beneficio de los potosinos.

Durante el encuentro se analizaron incentivos fiscales temporales dirigidos a inversionistas potosinos, con el propósito de diseñar mecanismos que contribuyan a disminuir la carga tributaria de las empresas que decidan invertir y ampliar sus operaciones en la entidad.

Ariana García Vidal destacó que, por instrucción del gobernador Ricardo Gallardo Cardona, se



ANÁLISIS. Los incentivos temporales están dirigidos a inversionistas potosinos.

mantiene una coordinación permanente con los distintos sectores productivos para impulsar medidas que fortalezcan la inversión y el desarrollo económico. Añadió el gobierno estatal mantiene una relación cercana con quienes generan empleos y contribuyen al crecimiento

del estado, por lo que Gobierno del Estado y CANACO coincidieron en mantener un diálogo abierto que permita fortalecer la competitividad de las empresas potosinas y consolidar un entorno favorable para el comercio, los servicios y las inversiones locales.

CONVOCAN A TALENTO ARTESANAL PARA LA FENAPO 2026

POR REDACCIÓN
redaccion@elexpres.com

La Secretaría de Desarrollo Económico (Sedeco), abrió la convocatoria para que artesanas, artesanos, médicos tradicionales y agroproductores participen en el Pabellón Artesanal de la Feria Nacional Potosina (FENAPO) 2026.

La invitación tiene como objetivo

ampliar el mercado para las creaciones artesanales de las cuatro regiones del Estado, fomentar entre la población el reconocimiento al valor del trabajo artesanal y fortalecer la política de "no al regateo".

Las personas interesadas podrán realizar su preregistro y consultar los requisitos hasta el 17 de julio de 2026, cumpliendo con criterios como la inscripción en el Registro Estatal de Artesanos y la acreditación



PRIORIDAD. Se beneficiará a personas de pueblos originarios o con discapacidad.

de la autenticidad de sus productos, los cuales serán evaluados por un comité dictaminador bajo principios de transparencia y equidad. La convocatoria completa puede consultarse en: <https://sedeco.slp.gob.mx/areas-administrativas/direccion-de-desarrollo-artesanal/>.



REUNIÓN. Se espera que el Ceepac defina el monto requerido.

GARANTIZAN PRESUPUESTO PARA PROCESO ELECTORAL 2027

Sefin confirmó que ya existe previsión presupuestal, como parte de una planeación de las finanzas públicas.

POR REDACCIÓN
redaccion@elexpres.com

La Secretaría de Finanzas (Sefin) informó que se encuentra asegurada la disponibilidad de recursos para el desarrollo del proceso electoral 2027.

La titular de la dependencia, Ariana García Vidal, explicó que, como parte de la planeación responsable de las finanzas públicas, durante el último trimestre del ejercicio fiscal 2026 ya se tiene contemplada una parte de los recursos que serán destinados al proceso electoral del próximo año, lo que permite avanzar con orden

en la programación presupuestal.

Asimismo, señaló que se espera que en el proyecto de presupuesto que presente el Consejo Estatal Electoral y de Participación Ciudadana (Ceepac) para el ejercicio 2027 se precise el monto total requerido para la organización y desarrollo del proceso electoral, a fin de integrarlo de manera puntual en la planeación financiera correspondiente.

La funcionaria estatal destacó que el gobierno del estado mantiene finanzas sanas y una administración ordenada, lo que permite garantizar el adecuado desarrollo de los procesos democráticos.

Rehabilitarán las calles de Bellas Lomas

POR REDACCIÓN
redaccion@elexpres.com

Ricardo Gallardo Cardona, gobernador de San Luis Potosí, arrancó la pavimentación y remodelación integral de calles de la colonia Bellas Lomas de la capital.

Comentó que se intervendrán las calles Monte Casino, Loma Plateada, La Pedrera, Real del Monte, Loma del Tepeyac y Lomas de San Juan con concreto hidráulico, banquetas, guarniciones, red de agua potable, drenaje



BANDERAZO. Dio inicio a las obras de rehabilitación.

sanitario, señalamientos peatonales y alumbrado público, acciones que permitirán terminar con problemas históricos como los baches, el lodo, las deficiencias en la movilidad y las fallas en el abasto de agua y saneamiento.

POR LUIS JOSUÉ MARTÍNEZ
redaccion@elexpres.com

ANALIZAN PROCESO INTERNO OFICIALISTA

ENCUESTAS SOLO VALIDAN PACTOS Y DEDAZOS EN MORENA Y 4T

Tras el cierre de registros en la coalición gobernante, historiador advierte que las mediciones sólo legitiman acuerdos previos.

Tras el cierre del registro de cerca de 150 aspirantes de Morena, PT y PVEM para contender por las 17 gubernaturas en 2027, el proceso interno de la 4T no representa una competencia auténtica, sino una estrategia para disfrazar de democracia decisiones y negociaciones políticas tomadas con anticipación, sostuvo el historiador y analista político José Antonio Crespo.

De acuerdo con el académico, las encuestas que realiza Morena para definir a sus candidatos funcionan sólo como un mecanismo de legitimación de designaciones previamente acordadas, no como un ejercicio real de democracia interna.

“Son una farsa para presentarlas como elecciones internas. Las encuestas sirven para ratificar al que ya se decidió. Así siempre se ha manejado Morena y ahora no será diferente”, afirmó.

Como ejemplo, recordó que, en el proceso de 2024 para la Jefatura de Gobierno de la Ciudad de México, Omar García Harfuch obtuvo el mejor resultado en las encuestas, pero finalmente la candidatura fue para Clara Brugada.

REGISTROS NO REFLEJAN APERTURA

Para Crespo, el elevado número de aspirantes tampoco significa que exista ausencia de línea política desde la dirigencia nacional, ni una mayor apertura para competir.

Por el contrario, consideró que el proceso forma parte de una dinámica que Morena mantiene desde su fundación para respaldar decisiones previamente definidas.

“Ya hay muchos candidatos definidos por dedazo y este proceso de supuestas encuestas sirve para disfrazarlo de democracia”, sostuvo.

Agregó que el número de aspirantes resulta incluso excesivo para



CRESPO. Anticipa rupturas donde PT y PVEM tengan más fuerza, como en SLP.

una elección en la que están en disputa 17 gubernaturas.

PACTOS Y RUPTURAS

Respecto al riesgo de fracturas dentro de la coalición oficialista, el

DE VIVA VOZ

“Son una farsa para presentarlas como elecciones internas. Las encuestas sirven para ratificar al que ya se decidió”.

José Antonio Crespo
Historiador y analista político

analista consideró que el número de aspirantes no será el factor determinante, sino la capacidad de Morena para negociar con sus aliados.

Explicó que el PT y el PVEM buscarán obtener candidaturas en las entidades donde tengan mayor fuerza política y competitividad electoral, mientras que en otros

estados prevalecerán acuerdos entre las dirigencias.

Un caso es el de San Luis Potosí, donde el PVEM tiene mayor fuerza que Morena. No obstante, advirtió que podrían surgir conflictos en los casos donde los partidos satélite de Morena pretendan imponer candidatos por nepotismo.

También señaló que algunos aspirantes inconformes podrían buscar competir bajo las siglas de otros partidos, particularmente Movimiento Ciudadano, aunque recordó que experiencias similares terminaron por en Morena.

Mencionó como ejemplo la inconformidad de Ricardo Monreal cuando no obtuvo la candidatura al Gobierno de la CDMX en 2018, y el a Marcelo Ebrard tras perder la candidatura presidencial en 2024, pero, al final permanecieron en el partido.

PROCESO INTERNO BAJO LA LUPA

El cierre de registros abre una etapa de definiciones y negociación dentro de la 4T:

- > **Cerca de 150 aspirantes** de Morena, PT y PVEM se registraron por 17 gubernaturas.
- > **Crespo afirma** que las encuestas sólo ratifican candidaturas ya decididas.
- > **PT y PVEM buscarán** candidaturas donde tengan mayor competitividad.
- > **Podrían surgir rupturas** si aliados intentan imponer perfiles por nepotismo.
- > **Aspirantes inconformes** podrían explorar opciones como Movimiento Ciudadano.
- > **Señalamientos** desde Estados Unidos podrían influir entre votantes de centro e indecisos.

“Ambos amenazaron con irse del partido, pero al final la ruptura se subsanó”, recordó.

FILTROS SON RETÓRICA

Sobre los nuevos filtros anunciados por Morena para impedir la postulación de perfiles dudosos o vinculados con el crimen organizado, Crespo consideró que tendrán un alcance limitado.

Afirmó que podrían aplicarse en uno o dos casos para respaldar el discurso de combate a la impunidad; sin embargo, no habrá una depuración generalizada de aspirantes con posibles señalamientos.

Asimismo, dijo que las acusaciones provenientes de Estados Unidos contra presuntos vínculos de candidatos con el crimen organizado podrían influir en una parte del electorado, particularmente entre ciudadanos de centro o que aún no tienen definida su preferencia.



COMO PARTE DEL PROGRAMA VOY POR SAN LUIS

ENTREGAN CERTIFICADOS Y BECAS A DEPORTISTAS

El alcalde de SLP, Enrique Galindo, reconoció a más de 140 atletas convencionales y con discapacidad por su desempeño.

POR REDACCIÓN
redaccion@elexpres.com

El alcalde Enrique Galindo Ceballos entregó los certificados que acreditan a 143 atletas potosinos como beneficiarios del programa de becas Voy por San Luis, una estrategia del gobierno de la capital para impulsar el talento deportivo local con becas económicas y acompañamiento profesional en nutrición, psicología deportiva y fisioterapia.

El presidente municipal destacó que este programa refleja el compromiso de su administración con quienes representan a San Luis Potosí en distintas disciplinas. "Queremos que las y los atletas potosinos sepan que no están solos; desde el gobierno de la capital vamos a seguir respaldando su esfuerzo, su disciplina y sus sueños, porque cuando un deportista triunfa, también pone en alto el nombre de

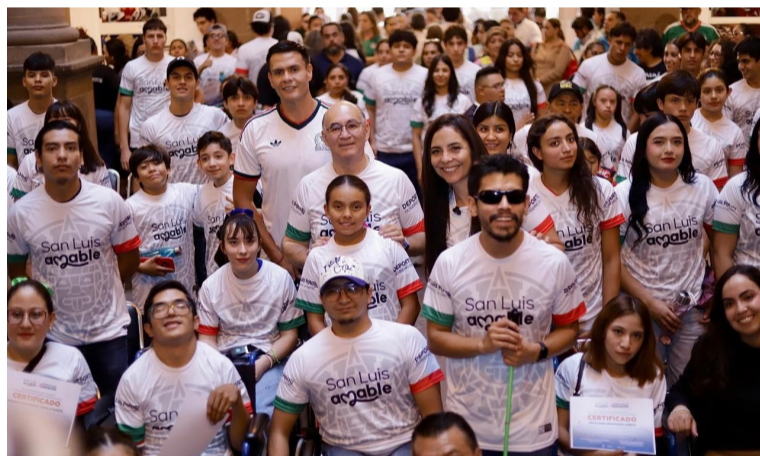

RECOMPENSA. Recibirán acompañamiento en nutrición, psicología y fisioterapia.

San Luis", afirmó Enrique Galindo.

El programa Voy por San Luis incrementó sus capacidades para beneficiar a 143 atletas en 2026, seleccionados mediante un comité integrado por entrenadores, presidentes de asociaciones y especialistas, con base en sus logros, seguimiento deportivo y pruebas metodológicas. Además del incentivo

económico, el proyecto brinda respaldo multidisciplinario para fortalecer el desarrollo de cada atleta.

A nombre de los atletas, Paloma Palacios Rosas, representante de natación, agradeció el respaldo a deportistas convencionales y con discapacidad, al destacar que este apoyo contribuye a que más talentos potosinos continúen preparándose.



TRABAJO. Instruyó reforzar las acciones para tener una colonia sin baches.

COMIENZA LA REHABILITACIÓN DE VIALIDADES EN COLONIA ISSSTE

El alcalde arrancó la pavimentación de la calle Francisco Villaespesa y anunció intervención en Juan Antonio Mateos.

POR REDACCIÓN
redaccion@elexpres.com

El alcalde Enrique Galindo Ceballos arrancó la pavimentación de la calle Francisco Villaespesa, en la colonia ISSSTE, donde afirmó que el gobierno de la capital mantiene un ritmo permanente de obras para mejorar la movilidad, atender peticiones ciudadanas y transformar colonias que durante años esperaron intervenciones de fondo. "Durante todos los días de este mes hemos arrancado proyectos y ya superamos las 200 obras concluidas y garantizadas".

Acompañado por habitantes del sector, Galindo Ceballos anunció además que se realizará una nueva obra de pavimentación en la calle Juan Antonio Mateos, como parte de la estrategia de

modernización vial que impulsa el Ayuntamiento a través de Vialidades Potosinas 2.0.

El vecino beneficiario Giovanni Pesci Rivera agradeció al alcalde por atender una solicitud de la comunidad y aprovechó para plantear la necesidad de reforzar las acciones de bacheo en la zona. En respuesta, Enrique Galindo instruyó dar seguimiento a estas peticiones para avanzar hacia una colonia con mejores calles y sin baches, mediante intervenciones complementarias que respondan directamente a lo solicitado.

El director de Obras Públicas, Eustorgio Chávez Garza, informó que en la calle Francisco Villaespesa se renovarán más de mil 200 metros cuadrados de pavimento, además de obras complementarias para mejorar el entorno y la movilidad.

MUNICIPIO DE SLP LLEVA OBRAS A SAN JUAN DE GUADALUPE

POR REDACCIÓN
redaccion@elexpres.com

Durante la edición 587 de Capital al 100, el alcalde Enrique Galindo Ceballos arrancó la modernización hidrosanitaria en la 3ª Privada Libertad, acompañado por vecinas y vecinos que agradecieron esta obra que les será sumamente beneficiosa, para entregar infraestructura para servicios públicos dignos y eficientes.

"Con obras como ésta, además de cambiar el rostro de su zona, también transformamos su vida, porque buscamos que vivan en espacios con dignidad", afirmó.

Ante habitantes de esta colonia, el presidente municipal señaló que su administración mantiene un ritmo constante de obras en distintos puntos de la capital, principalmente en colonias y comunidades con necesidades en materia de infraestructura para servicios públicos. Subrayó que el objetivo no es

solo atender necesidades inmediatas, sino sacar del rezago a sectores que requieren infraestructura básica, servicios dignos y mejores condiciones de vida.

Se dio a conocer que los trabajos se realizarán desde la calle Libertad hasta el final de la privada, con la sustitución de 85 metros lineales de infraestructura hidrosanitaria, que incluye red de agua potable, tomas domiciliarias, medidores, red de drenaje, descargas sanitarias y pozos de visita.



MEJORAS. Busca sacar del rezago a varios sectores de la capital.



INICIATIVA. El gobernador presentará proyecto en el Congreso.

PLANTEA NO COBRAR AGUA SI NO LLEGA A LAS CASAS

⊙ Ricardo Gallardo presentará dos iniciativas: una para impedir cobros sin suministro y otra para que adultos mayores solos no paguen.

POR DAVID MEDRANO
redaccion@elexpres.com

El gobernador Ricardo Gallardo Cardona anunció que presentará ante el Congreso del Estado dos iniciativas en materia de agua potable, enfocadas en proteger a los usuarios que no reciben el servicio en sus domicilios y en apoyar a personas mayores de 60 años que viven solas.

El mandatario estatal explicó que la primera propuesta establecerá que, cuando no haya suministro de agua en las viviendas, el organismo operador no pueda cobrar por un servicio que no fue recibido.

“Si no reciben agua en los domicilios, simple y sencillo: que no se pague; no pueden cobrar algo que no se recibe”, señaló.

Gallardo afirmó que la medida busca responder a las inconformidades de usuarios que enfrentan falta de agua, pero aun así reciben cobros, estimaciones de consumo, cargos por reconexión u otros conceptos.

APOYO A ADULTOS MAYORES

La segunda iniciativa, adelantó, estará dirigida a personas mayores de 60 años que viven solas, para que no paguen el servicio de agua potable en sus domicilios.

De acuerdo con el gobernador, en esos casos el costo sería cubierto por el Estado como una medida de apoyo social.

“La otra la he mencionado antes: las personas mayores de 60 años de edad, solos, no pagarán el agua en sus domicilios, lo cubrirá el Estado”, expuso.

Gallardo sostuvo que el organismo operador no ha logrado resolver la crisis hídrica que enfrenta la ciudad en los últimos cinco años, pues aun con disponibilidad del recurso, el agua no llega de manera regular a los hogares.

El gobernador del estado comentó que el objetivo de las iniciativas es evitar que los usuarios paguen por un servicio deficiente o inexistente, y garantizar condiciones más justas para la población afectada.

PLANTEAN NUEVO MODELO URBANO

APUESTAN POR CIUDAD VERTICAL Y DE USOS MIXTOS EN CAPITAL DE SLP

⊙ Programa de Desarrollo Territorial contempla una ciudad compacta, subcentros urbanos y protección de Sierra de San Miguelito.

POR DAVID MEDRANO
redaccion@elexpres.com

La capital potosina transita hacia un nuevo modelo de crecimiento urbano basado en la verticalidad, el uso mixto del suelo y la creación de subcentros que reduzcan los largos desplazamientos y eviten el colapso de la movilidad.

Así lo afirmó Ernesto Flores Navarro, director general del Instituto Municipal de Planeación (Implan), quien explicó que la actualización del Programa de Desarrollo Territorial y Urbano busca consolidar una ciudad compacta, donde las personas puedan habitar, trabajar y acceder a servicios sin recorrer grandes distancias.

El funcionario subrayó que, conforme a la normativa vigente y a las declaratorias existentes, el Área Natural Protegida Sierra de San Miguelito permanecerá intocable, por lo que el crecimiento urbano deberá ajustarse a las limitaciones ambientales establecidas.

CONSULTA CONCLUIRÁ EN 2027

Flores Navarro indicó que actualmente se desarrolla la consulta pública para actualizar el instrumento que regula el crecimiento de la ciudad y estimó que el proceso concluirá hacia marzo de 2027, en el actual trienio municipal.

Precisó que la actualización está sujeta a diversas etapas legales y políticas, entre ellas la consulta a



CONFORME A NORMATIVA. Se mantendrá la protección a Sierra de San Miguelito.

DE VIVA VOZ

“Hay 8 mil hectáreas, dentro de lo urbanizable, para continuar con el crecimiento urbano; hay dos opciones: creces la ciudad para arriba o la extiendes”.

Ernesto Flores Navarro
Director general del Implan

grupos indígenas, una consulta pública más amplia, la revisión en comisiones edilicias, la aprobación del Cabildo, el dictamen de congruencia por parte de la SEDUVOP y, finalmente, su publicación oficial.

“La ciudad no crece sola, lo hace conforme a una visión y a un ordenamiento”, sostuvo.

LA PILA, RESERVA PARA VIVIENDA SOCIAL

Entre las propuestas preliminares destaca el impulso a complejos, en los que las personas puedan vivir en los niveles superiores y desarrollar actividades laborales o comerciales en la planta baja y primeros pisos.

Asimismo, se plantea que la delegación de La Pila sea considerada una reserva territorial destinada al desarrollo de vivienda de interés social, accesible para la población.

La propuesta surge tras la creación del municipio de Villa de Pozos y busca acercar la vivienda a la Zona Industrial, reduciendo así los desplazamientos diarios y aprovechando el bajo impacto urbano de esa región.

Flores Navarro señaló que actualmente existen alrededor de 8 mil hectáreas urbanizables para el crecimiento de la ciudad; sin embargo, consideró que, por las características de San Luis Potosí, la opción más viable es crecer hacia arriba.

alpiste político

POR MIGUEL ÁNGEL GUERRERO

ABREN OPCIONES AL GOBERNADOR PARA LA SUCESIÓN

Como el gran impedimento que hay para que se unan ambos partidos es la ley antinepotista, propuesta por la presidenta Claudia Sheinbaum, que ya obra como norma de Morena respecto de no acompañar candidaturas de familiares de gobernantes, ya se empezó a manejar que verdes y guindas sí podrían hacer alianza, siempre y cuando la senadora no sea la candidata, lo que abre un amplio abanico de posibilidades para que asuman la candidatura cualquiera del resto de la lista de aspirantes del verde, con lo que el partido guinda sí accedería a aliarse para sumar fuerzas en las elecciones del próximo año.

Por otro lado, ciertamente el PVEM podría hacer alianza con el PT y postular a la señora de Gallardo, pues así evadirían el obstáculo antinepotista, aunque estaría por verse si los mandos nacionales petistas aceptan ir en contra de las propuestas de Sheinbaum.

De cualquier manera, en caso de que RGC decidiera suplir a su esposa en la candidatura por alguno de los que la buscan, el Verde llegaría a la contienda con muchas posibilidades de mantener la gubernatura, aunque lógicamente designaría al nuevo prospecto bajo la condición de que sería él quien realmente ejercería el poder y manejaría los recursos económicos, además de que también se encargaría de tomar las decisiones más importantes del gobierno.

Se entiende que algunos de ellos difícilmente aceptarían estar de adorno en la gubernatura como Juan Carlos Valladares por la costumbre familiar de ser siempre la cabeza en sus actividades empresariales.

No obstante, hay algunos que han estado con él desde el nacimiento de la gallardía, como su secretario general de gobierno Guadalupe Torres Sánchez, quien ha gobernado bien, así como el dirigente formal del PVEM, Ignacio Segura Morquecho, quienes se dedicarían a cuidar bien el changarro mientras RGC se encarga de la gubernatura.

Desde luego esto podría implicarle riesgos como el de que al probar las mieles del poder decidan asumir el cargo plenamente lo que sería cuestión de los acuerdos que se tuvieran previamente si es que decide tomar este camino para mantener el control de la gubernatura.

Por consiguiente, con el PT, en alianza el gobernador, puede postular a su esposa, pero solo con otro candidato puede ir en alianza con Morena. Pero mezclar el verde con el guinda para llevar como candidata a la senadora es algo que ya está muy fuera de su alcance.

ALPISTEANDO

Es incomprensible cómo el gobernador Gallardo aguanta que el diputado Héctor Serrano insista en confrontarlo con sectores tan importantes como los medios de comunicación, al sostener su tan repudiada ley para regular el uso de la inteligencia artificial y, con ella, erigirse como policía de los medios, en una actitud que RGC no le pidió que asumiera y ya hasta defiende que se haya encarcelado a personas dedicadas al periodismo, con un gobernador como Jonguitud dicho personaje ya habría sido enviado a visitar a AMLO a su rancho para cortar de tajo los problemas que crea... Para mal de la imagen de SLP la toma del Congreso del Estado por activistas y gente de medios de comunicación en protesta por la "ley Serrano" fue nota destacada en los principales noticieros televisivos del país, lo que no parece importar mucho a su autor, pues no deja de verle bondades a su engendro Legislativo. Ya se escuchan quejas de cobros excesivos para obtener un permiso o espacio para la venta de diversos productos en la FENAPO, que, en su edición de este año, se espera que sea más espectacular que las anteriores sobre todo por las diversiones y espectáculos gratuitos que ofrecerá.

ANUNCIA GALLARDO NUEVA ETAPA VIAL

ARRANCA OBRA QUE IMPULSARÁ MOVILIDAD EN ZONA INDUSTRIAL

La tercera fase de la Vía Alternativa iniciará en días y permitirá mejorar la conectividad y reducir congestiones.

POR DAVID MEDRANO
redaccion@elexpres.com

La conexión entre la capital y la Zona Industrial de San Luis Potosí continúa su proceso de modernización con el desarrollo de la tercera etapa de la Vía Alternativa Sur, obra que iniciará la primera semana de julio, confirmó el gobernador Ricardo Gallardo Cardona.

El mandatario estatal aseguró que el nuevo tramo, que correrá del Eje 122 al Eje 140, permitirá contar con un acceso adicional al complejo industrial, facilitando la circulación vehicular, disminuyendo los problemas de congestión y generando ahorros en los tiempos de traslado para miles de trabajadores.

Gallardo recordó que, al término de la administración estatal anterior, gran parte de las vialidades de la Zona Industrial se encontraba en malas condiciones, con infraestructura deteriorada que afectaba la competitividad del principal polo económico de la entidad.

MEJORA SLP SU MOVILIDAD

Explicó que, para revertir esa situación, se han ejecutado obras como la regeneración de la avenida Industrias, trabajos en la zona de la CFE, la reconstrucción de laterales de la carretera federal 57 y diversas acciones emergentes orientadas a resolver problemas de movilidad.

Asimismo, sostuvo que la Vía Alternativa Sur fue heredada inconclusa por los gobiernos federal y estatal anteriores, con un avance mínimo respecto a las dimensiones totales del proyecto.



BENEFICIOS. También fortalecerá la competitividad del sector productivo.

DE VIVA VOZ

“Lo que ellos hicieron no iba a ningún lado; era una vialidad incompleta que sólo llegaba a más terracería, no servía de nada”.

Ricardo Gallardo Cardona
Gobernador de SLP

“Lo que ellos hicieron no iba a ningún lado; era una vialidad incompleta que sólo llegaba a más terracería, no servía de nada”, afirmó.

NUEVO ACCESO ESTRATÉGICO

El gobernador señaló que la actual administración logró concluir la obra hasta el Eje 122 y conectarla de manera efectiva con la Zona Industrial mediante la construcción de un puente que permite mantener un flujo vehicular continuo.

SE CONCRETA AMPLIACIÓN DE PROYECTO VIAL

La ampliación de la ruta busca fortalecer la movilidad en el principal corredor industrial del estado:

- > La tercera etapa abarcará del Eje 122 al Eje 140.
- > Los trabajos comenzarán la próxima semana.
- > Permitirá reducir congestiones y tiempos de traslado.
- > Complementa obras ya realizadas en avenida Industrias y carretera 57.
- > Busca devolver competitividad a la Zona Industrial.

Añadió que la tercera etapa de la Vía Alternativa Sur aportará mayor modernidad al complejo industrial, el cual durante años permaneció asfixiado por la elevada carga vehicular.



APUNTADOS. Hasta ahora, pocos aspirantes han hecho público su registro.

BAJO RESERVA REGISTROS DEL PAN PARA 2027

Verónica Rodríguez informó que el CEN administra los datos de la plataforma; hasta ahora sólo se conocen registros hechos públicos por los aspirantes.

POR FRANCISCO ACOSTA
redaccion@elexpres.com

Tras oficializarse la ampliación del periodo de registro para participar en el proceso de selección de los perfiles que coordinarán la Defensa del Cambio y la Familia en San Luis Potosí hasta el 20 de julio, la presidenta del Comité Directivo Estatal del PAN, Verónica Rodríguez Hernández, informó que aún no existe información oficial sobre el número de personas inscritas en la plataforma "Ahora te toca a ti".

Ella también senadora de la República explicó que dichos datos son administrados exclusivamente por el Comité Ejecutivo Nacional, por lo que la dirigencia estatal no cuenta todavía con una relación oficial de participantes.

Indicó que la información disponible hasta ahora es la que los propios interesados han hecho pública. En ese sentido, señaló que se tiene conocimiento de los registros de Rubén Guajardo Barrera, Marcelo de los Santos Fraga, David Azuara Zúñiga y de ella misma para la coordinación en la capital.

PROCESO AVANZA POR ETAPAS

Rodríguez Hernández precisó que, en una primera etapa, el mecanismo de registro se habilitó para la capital potosina y para los munic-

pios de Matehuala, Ciudad Valles y Ébano, aunque hasta el momento no se han difundido los nombres de quienes buscan participar en esas demarcaciones.

Detalló que el resto de los municipios, así como diputaciones locales y espacios pendientes, será incorporado en una fase posterior.

La dirigente panista indicó que el calendario de actividades para quienes participen en el proceso interno aún se encuentra en construcción y será dado a conocer de manera gradual.

Respecto a la figura que se elegirá mediante este mecanismo, detalló que llevará por nombre Coordinador de la Defensa del Cambio y la Familia.

Aclaró que no se trata de una precandidatura, sino de una responsabilidad de coordinación política al interior del partido.

Asimismo, sostuvo que quienes decidan participar no estarán obligados a solicitar licencia a los cargos públicos o partidistas que actualmente desempeñen.

SIN ALIANZA CON EL PRI

En materia de alianzas, señaló que la información disponible hasta este momento apunta a que Acción Nacional buscará competir con un proyecto propio en la elección de 2027 y que no se contempla una coalición con el Partido Revolucionario Institucional.

ABREN DISTINTOS CAMINOS HACIA 2027

EXHIBE LA 4T DIVISIÓN EN RUTA A LA GUBERNATURA

Morena registra siete perfiles; el PT impulsa a Gerardo Sánchez Zumaya y el PVEM definirá candidatura con sus propios métodos.

POR ALEJANDRO VALLEJO
redaccion@elexpres.com

San Luis Potosí se perfila como el único estado del país donde los tres partidos que integran la 4T enviaron señales públicas de que aún no existe acuerdo para la candidatura a la gubernatura de 2027, con la posibilidad abierta de que Morena, Partido del Trabajo y Partido Verde compitan por separado.

El proceso interno de Morena para definir la Coordinación Estatal en Defensa de la Transformación y la Soberanía Nacional registró cuatro aspirantes de manera presencial: Carlos Artemio Arreola Mallol, Aid Ávila Covarrubias, Daniel Montelongo Ortiz y Ana Dora Cabrera Vázquez, de acuerdo con el reporte oficial difundido por la dirigencia nacional de ese partido.

Además, el exdiputado local José Antonio Lorca, Angélica Mendoza y Montserrat Balcorta se registraron en línea, según reporte oficial.

PT VA CON ZUMAYA

Por el Partido del Trabajo, el empresario Gerardo Sánchez Zumaya formalizó su registro como aspirante a la gubernatura de San Luis Potosí, luego de acudir a la sede de registros de Morena en la Ciudad de México sin ser atendido por la dirigencia nacional, como ocurrió con otros perfiles.

Tampoco fue incluido en el boletín oficial del CEN morenista. Medios nacionales reportaron que el PT cobijó su aspiración.

Sin embargo, será evaluado por el mecanismo instrumentado por



CARLOS ARREOLA. Realizó su registro de manera presencial.

DE VIVA VOZ

"Nosotros no podemos irnos a registrar a Morena, nuestro registro en su momento será con el Partido Verde".

Ricardo Gallardo Cardona
Gobernador de SLP

Morena para definir a su coordinador estatal en SLP.

VERDE MARCA DISTANCIA

El PVEM no registró a la senadora Ruth González ni a ningún otro aspirante en el proceso para ser evaluados por las encuestas de Morena, pese a que el mecanismo nacional contemplaba la participación de aliados.

La prensa nacional ha señalado a San Luis Potosí como la excep-

ción donde el Verde perfila una ruta propia.

El gobernador Ricardo Gallardo Cardona afirmó que el Partido Verde definirá con sus propios métodos y plazos al perfil que competirá por la gubernatura en 2027.

"Vayamos o no vayamos, nosotros no podemos irnos a registrar a Morena, nuestro registro en su momento será con el Partido Verde, ellos tendrán los tiempos adecuados, nuestros candidatos todavía no están en esa postura", dijo.

Gallardo sostuvo que el PVEM es la primera fuerza política en la entidad y aseguró que está abierto a todas las posibilidades políticas rumbo a 2027.

Afirmó que su partido cuenta con los perfiles más competitivos y con mayores niveles de conocimiento, susceptibles de ser designados como candidatos. También señaló que, en su momento y conforme a sus propios tiempos, el PVEM realizará sus respectivos registros de aspirantes.

LA LEY NO IMPIDE A RUTH PARTICIPAR

SIN VETOS EN EL VERDE PARA BUSCAR LA GUBERNATURA

● Héctor Serrano afirmó que el PVEM no limitará a ningún aspirante rumbo a 2027 y sostuvo que las encuestas definirán a los perfiles más competitivos.

POR FRANCISCO ACOSTA
redaccion@elexpres.com

El Partido Verde Ecologista de México no restringirá la participación de ningún perfil interesado en competir por la gubernatura de San Luis Potosí en 2027, aseguró el coordinador de la bancada del PVEM en el Congreso del Estado, Héctor Serrano Cortés, al sostener que actualmente no existe impedimento legal para que cualquier persona pueda registrarse y contender por una candidatura.

Las declaraciones del legislador se producen luego de que la

dirigente estatal de Morena, Rita Ozalia Rodríguez Velázquez, planteó que, en caso de que el Partido Verde postule a un perfil distinto al de la senadora Ruth González Silva, el partido guinda podría encabezar una eventual coalición junto con el PVEM y el Partido del Trabajo.

Ante este escenario, Serrano Cortés enfatizó que el derecho a participar en un proceso electoral no puede condicionarse mientras la legislación vigente no establezca restricciones.

“Lo que no podemos hacer como partido es limitar a nadie para que participe. Lo hemos dicho de manera

DE VIVA VOZ

“Lo que no podemos hacer como partido es limitar a nadie para que participe”.

Héctor Serrano Cortés
Coordinador de la bancada del PVEM en el Congreso del Estado.

muy clara”, declaró.

El diputado recordó que las modificaciones constitucionales



SERRANO. Niega que la legislación vigente establezca restricciones.

relacionadas con el nepotismo electoral entrarán en vigor hasta 2030. “Hoy, tú puedes registrarte porque no hay ningún impedimento legal para hacerlo”, añadió.

DEFIENDE A RUTH GONZÁLEZ

El legislador defendió la trayectoria política de la senadora Ruth González Silva y rechazó emitir valoraciones sobre su condición personal o familiar.

“Yo no me atrevería ni siquiera a hablar del tema de la condición de alguien, en el caso de la senadora, porque, por méritos propios, ha logrado su propio crecimiento personal y profesional”, expresó.

Serrano Cortés consideró prematuro adelantar escenarios sobre la definición de candidaturas rumbo a 2027 y sostuvo que será el propio desarrollo del proceso interno el que permita identificar a los perfiles con mejores condiciones competitivas.

SERÁ POR ENCUESTA

“Hay mecanismos, como las encuestas, que van a permitir que las

cosas se direccionen con una estrategia electoral, pero yo creo que aún está muy anticipado el proceso para que esto suceda”, señaló.

El coordinador parlamentario insistió en que la definición de candidaturas deberá darse conforme avancen los tiempos políticos y partidistas.

Cabe recordar que, en fechas recientes, liderazgos nacionales del Partido Verde, como el senador Manuel Velasco, han mencionado a diversos perfiles con posibilidades de competir por la gubernatura de San Luis Potosí.

Entre ellos figuran la propia senadora Ruth González Silva; el secretario general de Gobierno, J. Guadalupe Torres Sánchez; el dirigente estatal del PVEM, Juan Ignacio Segura Morquecho, y el diputado federal Juan Carlos Valladares Eichelmann.

Hasta el momento, ninguno de estos perfiles ha sido descartado por la dirigencia ni por los grupos internos del partido.

APUESTA MC POR PROYECTO PROPIO PARA LA GUBERNATURA

● Su dirigente estatal asegura que aún no existen acuerdos con el alcalde de SLP Enrique Galindo rumbo a 2027.

POR FRANCISCO ACOSTA
redaccion@elexpres.com

Aunque el alcalde de San Luis Potosí, Enrique Galindo Ceballos, ha mencionado públicamente a Movimiento Ciudadano como una de las fuerzas con las que podría construirse una alianza opositora para la elección de 2027, el partido naranja en la entidad

aseguró que, hasta el momento, no existen acuerdos ni definiciones en ese sentido.

El coordinador estatal de Movimiento Ciudadano, Marco Antonio Gama Basarte, afirmó que el instituto político mantiene comunicación con distintos actores de la vida pública potosina; sin embargo, aclaró que actualmente el esfuerzo está concentrado en consolidar una



MARCO GAMA. Su prioridad es consolidar una alternativa propia.

propuesta propia.

“Hoy no hay ningún acuerdo ni definición rumbo a 2027. Nuestro enfoque sigue siendo fortalecer el proyecto de Movimiento Ciudadano y construir una alternativa ciudadana

para San Luis Potosí”, señaló.

El dirigente reconoció que las declaraciones de Galindo sobre una eventual alianza pueden interpretarse como un reconocimiento al posicionamiento alcanzado por MC en los

últimos años.

“Lo tomamos como un reconocimiento a la relevancia que ha ganado Movimiento Ciudadano. Hoy somos una fuerza política con crecimiento nacional y local, con una agenda propia y perfiles competitivos”, expresó.

NO CIERRAN LA PUERTA

Sobre la posibilidad de integrar un bloque opositor junto con el PAN, PRI u otras fuerzas políticas para enfrentar a Morena y al Partido Verde, Gama Basarte evitó cerrar completamente la puerta a futuros acuerdos.

No obstante, reiteró que la apuesta actual del partido es competir con candidatos propios.

“Movimiento Ciudadano nació para ofrecer una alternativa diferente a la política tradicional y esa sigue siendo nuestra convicción”, sostuvo.

DePeso

NEGOCIOS | ECONOMÍA | FINANZAS

EDITOR GRÁFICO: ISABEL MEJÍA | redaccion@elexpres.com



DESACELERA INFLACIÓN

En junio alcanzó la cifra de 3.55%, por debajo de las estimaciones de 3.72%. Boletos de aviación, papas, aguacates y vivienda, subieron precios.



POR LUIS JOSUÉ MARTÍNEZ
redaccion@elexpres.com

La revisión del Tratado entre México, Estados Unidos y Canadá (T-MEC) no tendrá una resolución favorable en el corto plazo, por lo que la incertidumbre continuará sobre la economía mexicana en el segundo semestre del año y mantendrá en pausa nuevos proyectos de inversión, afirmó Víctor Gómez Ayala, economista en jefe de la Casa de Bolsa Finamex.

A unos días del arranque formal de la revisión del acuerdo comercial de América del Norte, programada para el próximo 1 de julio, la institución financiera realizó un análisis sobre el panorama económico de México y concluyó que será difícil que los tres países alcancen un acuerdo durante los próximos meses.

Bajo este escenario, Finamex mantiene un pronóstico de crecimiento económico para México de apenas 1.1% durante 2026.

De acuerdo con Gómez Ayala, "este pronóstico ya incorpora que no tendremos una revisión favorable este año".

El especialista explicó que el escenario base de Finamex contempla que la revisión del tratado concluya hasta finales de este año o, incluso, a principios de 2027.

Aunque la incertidumbre en torno al acuerdo seguirá afectando el ánimo de los inversionistas, aclaró que éste no es el único elemento que limita el desempeño económico del país.

"La incertidumbre tendrá un impacto negativo sobre la inversión, pero también existen factores domésticos que agregan una capa adicional de incertidumbre y frenan los proyectos a nivel local, como el clima político, seguridad y los cambios jurídicos que México ha vivido los últimos años", explicó.

INVERSIONES EN PAUSA

Gómez Ayala señaló que el pronóstico económico de Finamex ya

VÍCTOR GÓMEZ AYALA | ECONOMISTA DE FINAMEX

SEGUIRÁ SIN ACUERDO EL T-MEC; PERSISTE INCERTIDUMBRE

⊙ A días de su arranque, se prevé que la revisión comercial se prolongue hasta 2027, con inversiones en pausa y crecimiento limitado.

contempla que los proyectos de inversión vinculados al T-MEC permanecerán detenidos el resto de 2026.

Asimismo, consideró poco probable que un eventual anuncio en julio reactive nuevas inversiones o impulse la creación de empleos, debido a que cualquier decisión en materia comercial en Estados Unidos requiere la aprobación del Congreso.

"Incluso si hubiera un acuerdo a mediados de este año, todavía tendrían que cumplirse los tiempos legislativos", comentó.

No obstante, indicó que una vez alcanzado un acuerdo para extender la vigencia del tratado podría comenzar una reactivación gradual de

las inversiones durante 2027, especialmente en los sectores más vinculados al comercio regional.

AUTOMOTRIZ, EL SECTOR MÁS EXPUESTO

Respecto a los sectores que más podrían resentir o beneficiarse de una resolución, el economista destacó que todo dependerá de la definición de las reglas de origen, los aranceles y otros ajustes comerciales.

En ese contexto, el sector automotriz sería el primero en resentir o beneficiarse de cualquier cambio, seguido por las industrias de electrónicos, dispositivos médicos y, posteriormente, el sector energético, lo

T-MEC SE RESOLVERÁ HASTA 2027

Negociaciones más largas de lo previsto extenderán incertidumbre.

> La revisión del T-MEC podría extenderse hasta finales de 2026 o principios de 2027.

> Finamex mantiene su expectativa de crecimiento económico para México en apenas 1.1% para este año.

> Los proyectos de inversión ligados al tratado permanecerán detenidos durante el resto de 2026.

> La industria automotriz es el sector con mayor exposición a los cambios que surjan de la negociación.

> México captó 23 mil 590.6 millones de dólares de IED en el primer trimestre, pero sólo mil 705.2 millones correspondieron a nuevas inversiones.

que son malas noticias para SLP.

Sobre la Inversión Extranjera Directa (IED), explicó que el crecimiento observado durante el primer trimestre del año obedeció, principalmente, a una mayor reinversión de utilidades y no necesariamente a la llegada de nuevos proyectos.

De acuerdo con datos de la Secretaría de Economía, México recibió durante el primer trimestre del año 23 mil 590.6 millones de dólares de IED, de los cuales 22 mil 221.5 millones correspondieron a reinversión de utilidades y solamente mil 705.2 millones fueron nuevas inversiones.

Precisó que esta composición refleja que las empresas ya establecidas mantienen confianza para seguir en el país; sin embargo, la toma de decisiones sobre nuevas inversiones se mantiene en pausa, tanto por el clima político interno, como por la incertidumbre que genera el T-MEC.



EXPERTO. La incertidumbre tendrá un impacto negativo sobre la inversión.

POR JAZMÍN RAMÍREZ
redaccion@elexpres.com

HOMERO NABOR AZUARA | PRESIDENTE DE AMIC

VEN REZAGO EN CONSTRUCCIÓN Y APUESTAN POR OBRA PRIVADA

Empresas del sector deben reducir la dependencia de proyectos públicos y crear alianzas de negocio con otros estados.

La industria de la construcción en San Luis Potosí no ha alcanzado el nivel de dinamismo esperado por los empresarios del sector, reconoció Homero Nabor Azuara, presidente de la Asociación Mexicana de la Industria de la Construcción (AMIC) en la entidad, quien consideró que el crecimiento de la actividad deberá sustentarse cada vez más en la inversión privada y en la generación de nuevas alianzas de negocio.

El dirigente señaló que entre los constructores prevalece cierta inconformidad debido a la limitada actividad observada en los últimos meses, pues la percepción generalizada es que la industria no ha mostrado el comportamiento que se esperaba.

Al referirse a los indicadores económicos relacionados con el sector, reconoció que la actividad local atraviesa un periodo de baja dinámica; sin embargo, expresó confianza en que las condiciones puedan mejorar en el futuro cercano.

APUESTAN POR INVERSIÓN PRIVADA

Nabor Azuara sostuvo que, si bien la infraestructura pública mantiene presencia en San Luis Potosí, la apuesta principal del sector debe centrarse en la atracción y consolidación de proyectos financiados por la iniciativa privada.

A su juicio, el fortalecimiento de la relación entre empresarios y constructores representa una de las principales vías para impulsar el desarrollo económico local y generar nuevas oportunidades para las empresas potosinas.

Consideró que el crecimiento sostenido del estado dependerá, en buena medida, de la capacidad para atraer inversiones y consolidar proyectos productivos impulsados desde el sector privado.

El dirigente destacó además que la asociación mantiene una visión abierta para generar alianzas con otras entidades del país y promover oportunidades de negocio más allá de las fronteras estatales.

En ese sentido, consideró importante establecer vínculos con regiones donde la actividad constructiva registra un mayor dinamismo, con el objetivo de crear redes de colaboración que permitan fortalecer la posición competitiva de las empresas afiliadas y ampliar sus oportunidades de participación en nuevos proyectos.



CONDICIONES. La actividad local atraviesa un periodo de baja dinámica.

IMPULSARÁN TALENTO POTOSINO

Sobre el llamado "boom" económico que con frecuencia se

atribuye a San Luis Potosí, Nabor Azuara afirmó que dicho crecimiento debe estar acompañado por una estrategia conjunta entre

CONSTRUCCIÓN EN SLP CON POCO DINAMISMO

Dirigente del sector consideró que el crecimiento debe partir de la obra privada.

> **Constructores reconocen** que la actividad del sector no ha alcanzado el dinamismo esperado en SLP.

> **La AMIC considera** que el crecimiento de la industria debe apoyarse principalmente en proyectos de inversión privada.

> **El organismo busca** establecer alianzas con constructores de otros estados con mayor actividad económica.

> **La asociación impulsará** esquemas de certificación para fortalecer el talento especializado de profesionistas potosinos.

> **El incremento en los costos** del acero y otros insumos ha impactado los presupuestos de las empresas constructoras.

el sector productivo y las instituciones educativas.

Explicó que muchas de las inversiones que llegan a la entidad demandan perfiles especializados que no siempre encuentran entre los recién egresados, situación que obliga a diversas empresas a contratar profesionistas provenientes de otras regiones del país para ocupar posiciones estratégicas.

Según señaló, esta situación evidencia la necesidad de fortalecer la preparación técnica y profesional de los estudiantes para responder a las exigencias del mercado laboral actual.

Por ello, adelantó que una de las líneas de trabajo de su gestión será estrechar la colaboración con universidades e instituciones de educación superior para impulsar mecanismos de certificación que complementen la formación académica de los futuros profesionistas.

La intención, explicó, es que los egresados no sólo cuenten con un título universitario, sino también con acreditaciones que respalden conocimientos específicos en determinadas áreas de especialización, generando un valor adicional para su incorporación al sector productivo.

ARANCELES ELEVAN COSTOS

En otro tema, el presidente de la AMIC reconoció que las políticas arancelarias han generado repercusiones en la industria de la construcción, debido a que diversos insumos y materias primas utilizados por el sector han registrado incrementos en sus costos.

Detalló que materiales como el acero, así como otros productos relacionados con infraestructura y pavimentación, han resentido los efectos de estas medidas, impactando los presupuestos de las empresas constructoras.

Pese a ello, consideró que los periodos de dificultad también representan oportunidades para innovar y encontrar nuevas alternativas de desarrollo.

Recordó que la propia Asociación Mexicana de la Industria de la Construcción surgió durante un contexto económico complejo, entre 2008 y 2009, una etapa marcada por desafíos financieros tanto para México como para EEUU.

Desde su experiencia como emprendedor, afirmó que las coyunturas suelen convertirse en momentos propicios para generar proyectos y construir nuevas oportunidades de crecimiento, por lo que llamó al sector a mantener una visión propositiva.



POR JAZMÍN RAMÍREZ
redaccion@elexpres.com

APUESTA POTOSINA POR ELECTROMOVILIDAD

ASÍ SERÁ EL AVANZADO AUTO QUE BMW ARMARÁ EN SLP

El nuevo iX3 eléctrico alcanza hasta 805 kilómetros de autonomía, recupera 372 kilómetros de carga en sólo 10 minutos y será producido en la planta potosina en 2027.

El nuevo BMW iX3 ya comenzó su comercialización en México y marca el paso previo para que uno de los vehículos eléctricos más avanzados de la armadora alemana sea producido, a partir de 2027, en la planta que BMW opera en San Luis Potosí.

Así lo informó Julián Argüelles, coordinador de Comunicación Corporativa de BMW, quien explicó que las primeras unidades destinadas al mercado mexicano son ensambladas actualmente en la planta de Debrecen, Hungría.

El directivo señaló que la asignación de vehículos para cada país dependerá de la demanda registrada en cada mercado, por lo que la empresa no revela estimaciones de comercialización ni metas específicas de ventas para el modelo.

No obstante, aseguró que existe confianza en la aceptación que tendrá entre los consumidores mexicanos, debido a sus capacidades tecnológicas y a su autonomía, una de las más amplias dentro del segmento de vehículos eléctricos.

HASTA 805 KILÓMETROS DE AUTONOMÍA

Uno de los principales atributos del nuevo BMW iX3 es su capacidad para recorrer hasta 805 kilómetros con una sola carga, cifra que lo coloca entre los SUV eléctricos con mayor autonomía disponibles en el mercado mexicano.

Además, el vehículo incorpora una arquitectura eléctrica de 800 voltios que permite realizar recargas rápidas de hasta 400 kW en estaciones de corriente directa.

De acuerdo con la firma, bajo condiciones adecuadas de carga es posible recuperar hasta 372 kilómetros de autonomía en apenas 10 minutos.

El modelo también incorpora la nueva plataforma tecnológica Panoramic iDrive impulsada por el Sistema Operativo BMW X, diseñada para mejorar la interacción entre conductor y

PUNTOS DESTACADOS DEL BMW iX3

El directivo de la firma alemana resaltó las ventajas de su nuevo producto.

> El SUV eléctrico ofrece una autonomía de hasta 805 kilómetros.

> Puede recuperar hasta 372 kilómetros de autonomía en sólo 10 minutos de carga rápida.

> El vehículo tendrá un precio inicial de un millón 495 mil pesos en el mercado mexicano.

vehículo mediante una experiencia digital más intuitiva.

A ello se suma una nueva unidad electrónica denominada "Heart of Joy", que integra funciones como control de tracción, estabilidad, dirección y frenado para optimizar el comportamiento dinámico del automóvil.

BMW informó que el nuevo iX3 acelera de cero a 100 kilómetros por hora en 4.9 segundos.

MISMA CALIDAD, DIFERENTE ORIGEN

Respecto a las diferencias entre las unidades producidas en Europa y

aquellas que serán ensambladas en San Luis Potosí, Argüelles afirmó que la esencia del producto será exactamente la misma.

Explicó que cada vehículo puede configurarse de manera individual de acuerdo con las preferencias del cliente, desde colores exteriores e interiores hasta diversos paquetes de equipamiento y opciones tecnológicas.

Sin embargo, subrayó que los estándares de calidad son idénticos dentro de toda la red global de producción de la compañía.

"Un BMW mantiene las mismas características y nivel de calidad sin

importar en qué planta sea fabricado", sostuvo.

COMPETENCIA IMPULSA ELÉCTRICOS

Sobre el avance de nuevas marcas de origen chino dentro del segmento de vehículos eléctricos en México, el representante de BMW, Julián Argüelles, consideró que la llegada de nuevos competidores representa una oportunidad para acelerar el desarrollo de infraestructura de carga y fortalecer el crecimiento de la electromovilidad en el país.

Recordó que BMW fue una de las primeras marcas premium en apostar por esta tecnología con el lanzamiento del BMW i3 en 2014.

Asimismo, destacó que la red de distribuidores de la marca cuenta con personal especializado para atender vehículos electrificados, respaldado por capacitación en sistemas de alto voltaje.

La compañía también ofrece una garantía de ocho años o hasta 160 mil kilómetros para el módulo de batería de alta tensión, además de mantener una estrategia enfocada en la sostenibilidad y la economía circular durante todo el ciclo de vida de sus vehículos.

El nuevo BMW iX3 tendrá un precio sugerido de venta en México de un millón 495 mil pesos.

Por esa cantidad, la marca ofrece un vehículo totalmente eléctrico con equipamiento de serie, aceleración de cero a 100 kilómetros por hora en 4.9 segundos y una propuesta tecnológica enfocada en eficiencia, conectividad y desempeño.

Argüelles indicó que la estrategia de BMW consiste en ofrecer distintas alternativas de motorización para que los clientes puedan elegir entre opciones eléctricas, híbridas conectables o de combustión.

DE VIVA VOZ

"Un BMW mantiene las mismas características y nivel de calidad sin importar en qué planta sea fabricado".

Julián Argüelles
Coordinador de Comunicación
Corporativa de BMW





APUESTA INDUSTRIAL DE LOS EUA

INVERSIÓN DE BORGWARNER EN SLP: 49 MDD

Ampliará su producción de componentes para vehículos eléctricos y abrirá 663 empleos especializados entre 2026 y 2030.

POR JAZMÍN RAMÍREZ
redaccion@elexpres.com

San Luis Potosí fortalece su posición dentro de la industria de la electromovilidad con el anuncio de ampliación de operaciones de BorgWarner, firma estadounidense especializada en tecnología automotriz, que invertirá 49 millones de dólares, alrededor de 882 millones de pesos, entre 2025 y 2028 para fortalecer su presencia en el estado.

Como parte del plan de expansión, la empresa incrementará la fabricación de componentes electrónicos y soluciones destinadas a vehículos eléctricos, uno de los segmentos estratégicos de mayor crecimiento dentro del sector automotriz.

Los detalles del proyecto fueron presentados durante una reunión de trabajo con la Secretaría de Desarrollo Económico, en la que directivos de BorgWarner expusieron el alcance de la inversión.

SE CONCRETA INVERSIÓN EN SLP

BorgWarner invertirá 49 millones de dólares, alrededor de 882 millones de pesos, en San Luis Potosí.

- > La ampliación se realizará entre 2025 y 2028.
- > La empresa fabricará más componentes electrónicos y soluciones para vehículos eléctricos.
- > El proyecto generará 663 empleos especializados entre 2026 y 2030.
- > De ese total, 421 empleos comenzarán a generarse durante este año.

En el encuentro, el gerente de planta, Roberto Ulises Pérez Esparza, detalló el programa de crecimiento previsto para los próximos años.

EMPLEOS ESPECIALIZADOS

De acuerdo con información del gobierno estatal la expansión permitirá crear 663 nuevos empleos especializados entre 2026 y 2030, de los cuales 421 comenzarán a generarse durante este año.

Con ello, se ampliarán las oportunidades laborales para personal altamente calificado en la entidad y se fortalecerá la participación de San Luis Potosí en la cadena de valor de la electromovilidad.

IMPULSAN TALENTO LOCAL

El proyecto también contempla la incorporación de jóvenes ingenieros a procesos de manufactura avanzada, con el objetivo de fortalecer la transferencia de conocimientos y contribuir al desarrollo de talento especializado.

Con esta inversión, San Luis Potosí busca consolidarse como uno de los principales centros de innovación y electromovilidad en América del Norte.

TENSIÓN SINDICAL EN EMPRESA

PONDRÁN A PRUEBA NUEVO MODELO LABORAL

La revisión contractual en Delta Staff incluye prestaciones, reinstalación de trabajadores despedidos y emplazamiento a huelga para agosto.

POR JAZMÍN RAMÍREZ
redaccion@elexpres.com

La revisión del contrato colectivo de trabajo entre la Liga Sindical Obrera Mexicana y la empresa Delta Staff Manufacturing pondrá a prueba los alcances del nuevo modelo laboral surgido de la reforma de 2019, afirmó Pablo Franco Hernández, representante legal de la organización sindical.

El proceso entrará en una nueva etapa rumbo al vencimiento del acuerdo laboral, programado para el próximo 1 de agosto, e incluirá no sólo la negociación de mejoras en las prestaciones laborales, sino también la solicitud de reinstalación de trabajadores que, aseguró, fueron despedidos de manera injustificada.

Franco Hernández recordó que la Liga Sindical Obrera Mexicana obtuvo la representación de los trabajadores de Delta Staff pese a la oposición de la empresa y del sindicato afiliado a la Confederación de Trabajadores de México (CTM), que anteriormente ostentaba la titularidad del contrato colectivo.

DENUNCIAN DESPIDOS Y PRESIONES

El representante legal señaló que, conforme la organización ha conseguido representar a trabajadores en distintas empresas y estados del país, también ha enfrentado campañas de desprestigio que,

afirmó, han sido promovidas por la CTM mediante perfiles creados en redes sociales para difundir información falsa sobre el sindicato y su desempeño.

Indicó que, en el caso de Delta Staff, algunas personas afiliadas a la propia Liga se han sumado a esas acciones, situación que, dijo, ha generado divisiones internas y ha sido aprovechada por la empresa para despedir aproximadamente a 40 trabajadores.

EMPLAZAN A HUELGA

Franco Hernández explicó que la revisión contractual se desarrolla en dos etapas.

La primera correspondió al incremento salarial, concluido en enero, cuando se alcanzó un aumento promedio de 13 por ciento, porcentaje que calificó entre los más altos registrados a nivel nacional durante el actual periodo de negociaciones, aunque reconoció que también responde a que los salarios partían de niveles bajos.

La segunda fase se enfocará en revisar las cláusulas del contrato colectivo y deberá concluir antes del vencimiento del convenio.

Por ello, el emplazamiento a huelga fue fijado para el 1 de agosto a las 8 de la mañana.

El abogado sostuvo que, además de buscar nuevas prestaciones para la plantilla laboral, el emplazamiento también tiene como propósito exigir la reinstalación de los trabajadores despedidos.



FRANCO HERNÁNDEZ. La revisión contractual se desarrollará en dos etapas.

Fama

EDITOR: LETICIA ZWITTAG

EL MUNDO DE LOS ESPECTÁCULOS

ISSABELA CAMIL SIGUE LA BATALLA

La batalla legal entre Issabela Camil y Netflix continúa. La actriz sigue firme con la demanda por el uso de un personaje inspirado en ella en *Luis Miguel: La Serie*; considera que la producción vulneró su derecho a la intimidad al incluir escenas que no autorizó.

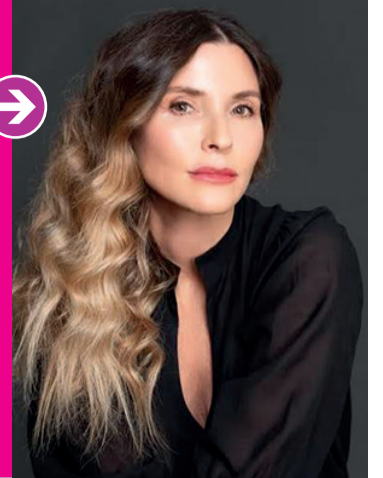

+breve

Jack White se divorcia, de nuevo...

Una de las parejas más discretas del rock ha llegado a su fin. Olivia Jean presentó la demanda de divorcio contra Jack White, líder de The White Stripes y una de las figuras más influyentes del rock alternativo. La cantante asegura que la convivencia se volvió "insegura e impropia".



Romeo Beckham va por la actuación

Después de probar suerte en el fútbol profesional y abrirse camino en el modelaje, Romeo Beckham está listo para sumar un nuevo reto a su carrera. El hijo de David y Victoria Beckham debutará como actor en *Forty Love*, una película de romance LGBTQ+ ambientada en el mundo del tenis.



EL 30 DE SEPTIEMBRE Y EL 3 DE OCTUBRE

MAROON 5 VENDRÁ A MÉXICO

La banda ofrecerá dos conciertos en nuestro país, en CDMX y Monterrey.



¿Sabías qué? Maroon 5 nació originalmente con el nombre de Kara's Flowers en 1994, una banda de instituto que nombraron en honor a una chica que les gustaba.

POR REDACCIÓN

redacción@expres.com.mx

Maroon 5 confirmó su regreso a México este año como parte de su gira, titulada *Love Is Like Tour*. El grupo encabezado por Adam Levine ofrecerá dos presentaciones en el país: el 30 de septiembre en el Estadio Alfredo Harp Helú de la Ciudad de México y el 3 de octubre en el Estadio Borregos de Monterrey.

El anuncio generó gran expectativa entre los seguidores de la agrupación, que mantiene una sólida base de fans en México gracias a éxitos como "This Love", "She Will Be Loved", "Animals", "Sugar" y "Memories". Los conciertos forman parte de una gira internacional que recorrerá distintas ciudades de Europa y América Latina.

La visita de Maroon 5 marcará un nuevo encuentro de la banda con el público mexicano, uno de los mercados más importantes para el grupo en la región. Se espera que los espectáculos combinen los temas clásicos de su trayectoria con canciones de su más reciente producción discográfica, en un recorrido por más de dos décadas de carrera musical.

BUBBLEGUM Y MARCELINE TENDRÁN SU SERIE

NUEVA AVENTURA EN OOO

POR REDACCIÓN
redacción@expres.com.mx

En el marco del Festival Internacional de Animación de Annecy, se anunció *Adventure Time: Bubblegum and Marceline*, serie ambientada en el universo de *Hora de Aventura*.

El proyecto estará centrado en la relación entre la Princesa Bubblegum y Marceline, dos de los personajes más queridos de *Hora de Aventura*.

La producción ampliará las historias de ambas protagonistas y explorará nuevas aventuras dentro de la Tierra de Ooo. Con este anuncio, la franquicia continúa creciendo, consolidándose como una de las propiedades animadas más importantes de los últimos años.

La producción cuenta con Adam Muto como *showrunner* y productor ejecutivo. Muto, vinculado de manera prolongada a la franquicia, también ha ocupado roles creativos en desarrollos anteriores de la serie principal y sus derivados.

Este anuncio fue recibido con gran entusiasmo por la comunidad de seguidores de la serie.



Área

EDITOR: ISABEL MEJÍA | redaccion@elexpres.com

SLP

LO MEJOR DEL DEPORTE

LA SELECCIÓN HACE HISTORIA

El Tri se sumó a Polonia (1974), Brasil (1986 y 2002), Italia (1990), Argentina (1998), Portugal (2006) y Uruguay (2018), como una de las selecciones que lograron ganar sus tres primeros partidos en un Mundial.



ENTRE LÁGRIMAS Y GRATITUD

MEMO OCHOA SE DESPIDE DEL TRI

El arquero mexicano cierra una trayectoria de más de dos décadas con la Selección Nacional y entra en la historia como uno de los futbolistas con seis Copas del Mundo.

POR ROCÍO MORALES
rmorales@elexpres.com
twitter.com@chirrimorales

Con los ojos llorosos en todo momento, con un temblor en los labios que se nota más mientras se encuentra en silencio, en espera de responder a la siguiente pregunta, así es como Guillermo Ochoa responde a cada entrevista que se le realiza luego de que concluyera el partido en el que nuestra Selección Nacional ganó a Chequia y se convirtió así en uno de los siete equipos que, en la historia de los mundiales, han ganado sus tres primeros encuentros.

“Mis sentimientos están a flor de piel desde hace un mes, mes y medio, en que he vivido con mucha nostalgia y con melancolía esta última concentración, estos últimos momentos en cancha con la Selección, los entrenamientos y los viajes”. Comienza explicando Paco Memo cuando se le pregunta cómo ha vivido este último llamado a representar a nuestro país en la Copa del Mundo, en su edición 2026.

“Mis sentimientos y el poder disfrutarlo con minutos en la cancha, en el estadio que me vio crecer, con la

SE VUELVE UNA LEYENDA

Para la FIFA, tres jugadores serán, a partir de ahora, considerados “Leyendas” al haber participado en seis Copas del Mundo de manera continua: Cristiano Ronaldo, Lionel Messi y Guillermo Ochoa. Reconocimiento que el organismo rector del fútbol mundial hizo patente al colocar en el jersey de los tres jugadores un distintivo oficial con la palabra “Legacy”, que destaca el hito histórico alcanzado.



Selección Mexicana en un Mundial, la verdad es que no hay palabras para describirlo, porque es cerrar con broche de oro un ciclo muy largo de 22-23 años en Selección, y pues me voy agradecido con la gente, con el staff”.

Cuando a Francisco Guillermo Ochoa Magaña se le pregunta con qué sentimiento se despide de las convocatorias a la Selección Nacional Mexicana, el arquero del Tri responde que se va “vacío”, porque está cierto de que durante los más de veinte años que fue llamado a defender la portería de la oncena nacional siempre y lo entregó todo.

“¡Imagínate!, me llegaron imágenes a la cabeza de cuando venía al estadio; de cuando venía a la tribuna y venía a ver a un cuate que estaba en fuerzas básicas y me decía: ‘yo quiero estar ahí, en la cancha’. Me vino también el recuerdo de mi debut en Primera División, de mi nerviosismo y de que mis padres no sabían que yo iba a debutar. Y ahora que ya terminé el partido y que yo no sabía lo que esos minutos en la cancha iban a significar para mi familia y para mis hijos, al final les dije, cuando los reuní, que hoy fue la última vez que me vieron jugar y que esperaba



EMOCIÓN. Agradeció a la afición y a sus compañeros de equipo el apoyo incondicional.

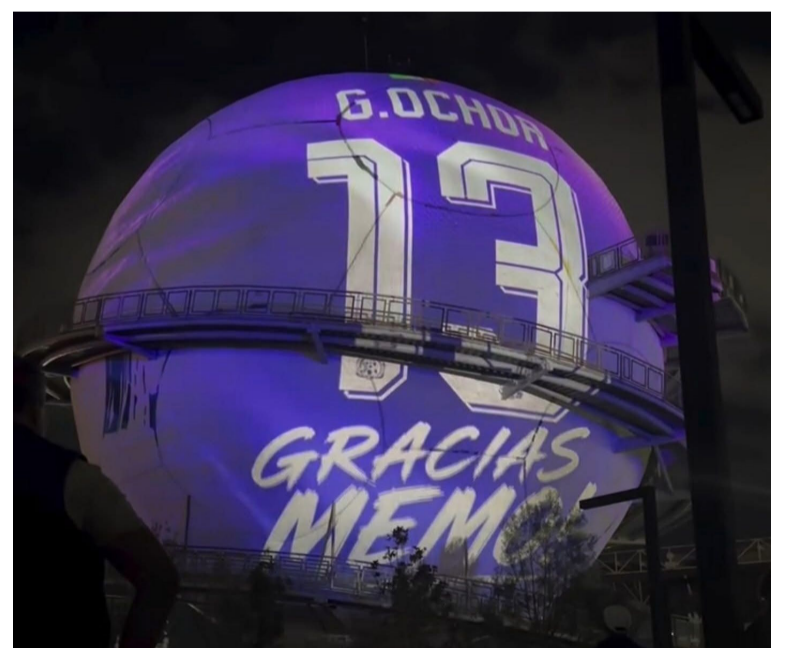

INOLVIDABLE. Cierra un ciclo de más de 20 años en la Selección Nacional.

que les hubiera gustado”.

Al hablar de sus sentimientos, de las emociones que vivió al escuchar corear a los más de ochenta mil asistentes su nombre, Memo Ochoa se dice “contento y agradecido”.

“Yo creo que esta noche no pudo

ser mejor, porque se acomodó todo. Estoy agradecido con la afición por el cariño que me dan siempre dentro y fuera de la cancha; agradecido con mis compañeros por el cariño que me dan y eso es lo más bonito que me puedo llevar”, finalizó.

Vida

EDITOR: LETICIA ZWITTAG

SALUD | ESTILO | TECNOLOGÍA

EL AUGE DE LOS ESPORTS

Los deportes electrónicos reúnen a millones de espectadores, ofrecen bolsas de premios millonarias y han abierto oportunidades profesionales para jugadores, entrenadores, comentaristas y desarrolladores de contenido, consolidándose como una nueva forma de competencia deportiva. ¿Eres fan o no?



POR REDACCIÓN

redaccion@elexpres.com

TODO DEPENDE DEL ENFOQUE...

Los videojuegos forman parte de la vida cotidiana de millones de adolescentes y son motivo de debate entre padres, docentes y especialistas. Mientras algunos los consideran una influencia negativa, otros destacan sus beneficios para el aprendizaje, la creatividad y el desarrollo de habilidades. La realidad es que no son buenos ni malos, depende de cómo, cuánto y para qué se utilicen.

Para muchos niños y adolescentes, los videojuegos representan una forma de entretenimiento y un espacio para socializar, trabajar en equipo y desarrollar estrategias. Los juegos en línea permiten conocer personas de distintas partes del mundo.

BENEFICIOS PARA EL DESARROLLO

Investigaciones han encontrado que ciertos videojuegos pueden mejorar la coordinación entre la vista y las manos, la velocidad de reacción, la capacidad para resolver problemas y la toma de decisiones. Los títulos que plantean retos o requieren planificación estimulan la memoria, la atención y el pensamiento lógico, habilidades que pueden trasladarse a otras áreas de la vida.

CUANDO APARECEN LOS RIESGOS

El problema surge cuando el tiempo dedicado a jugar desplaza actividades esenciales como dormir, estudiar, hacer ejercicio o convivir con la familia. El uso excesivo puede favorecer el sedentarismo, alterar los horarios de descanso y afectar el rendimiento escolar. Además, algunos niños o adolescentes pueden desarrollar una dependencia.

VIDEOJUEGOS, ¿BUENOS O MALOS?

El impacto depende del tiempo de uso, el tipo de juego y el equilibrio con otras actividades.

EL CONTENIDO IMPORTA

No todos los videojuegos ofrecen la misma experiencia. Existen títulos educativos, deportivos, de estrategia, creatividad o resolución de acertijos que pueden aportar beneficios; otros incluyen altos niveles de violencia o dinámicas diseñadas para mantener al jugador conec-

tado largos periodos. Elegir juegos adecuados para la edad y conocer su contenido resulta tan importante como establecer límites de tiempo.

EL PAPEL DE LA FAMILIA

La participación de los padres o tutores puede marcar una gran diferencia. Interesarse por los videojue-

gos que disfrutan los niños y adolescentes, conversar sobre sus experiencias y acordar horarios de uso favorece una relación más saludable con la tecnología.

En lugar de prohibirlos, es más efectivo promover equilibrio entre el tiempo de juego y otras actividades como el deporte, la lectura o la convivencia familiar.

¿Sabías qué?
La Organización Mundial de la Salud reconoce el trastorno por uso de videojuegos como una condición de salud mental.



TIPS PARA UNA VIDA SALUDABLE

EL PINZAMIENTO FEMOROACETABULAR

☉ Es especialmente común entre deportistas que realizan movimientos repetitivos de flexión y rotación de la cadera.

POR REDACCIÓN
redaccion@elexpres.com

Los futbolistas realizan cambios de dirección, aceleraciones y potentes disparos al balón, movimientos que exigen al máximo la articulación de la cadera. No es casualidad que uno de los padecimientos más frecuentes entre quienes practican este deporte sea el síndrome de pinzamiento femoroacetabular (PFA).

El síndrome de pinzamiento femoroacetabular es una afección en la que existe un contacto anormal entre la cabeza del fémur y el acetábulo, la cavidad de la pelvis donde encaja la cadera. Este roce excesivo impide que la articulación se mueva con normalidad y, con el paso del tiempo, puede lesionar el cartílago y el labrum, una estructura que ayuda a estabilizar la articulación.

CAUSAS

El síndrome de pinzamiento femoroacetabular suele originarse por una alteración en la forma de los huesos que conforman la articulación de la cadera.

En algunas personas, la cabeza del fémur no es completamente redonda (tipo cam), mientras que en otras el acetábulo cubre en exceso la cabeza femoral (tipo pincer). También existe un tipo mixto.

Aunque estas características pueden desarrollarse durante el crecimiento, la práctica de deportes que implican movimientos repetitivos de flexión y rotación de la cadera, como el fútbol, el hockey o la danza, puede favorecer la aparición de síntomas.

SÍNTOMAS

El síntoma más característico es el dolor en la parte frontal de la cadera o la ingle, especialmente al correr, agacharse, permanecer sentado durante mucho tiempo o realizar giros. Algunas personas también experimentan rigidez, disminución del rango de movimiento, sensación de chasquido o bloqueo en la articulación y molestias que pueden extenderse hacia el muslo o los

glúteos. En etapas avanzadas, el dolor puede presentarse en actividades cotidianas.

TRATAMIENTO

El tratamiento depende de la gravedad de los síntomas. En los casos leves, suele recomendarse reposo relativo, fisioterapia para fortalecer la musculatura de la cadera y mejorar la movilidad, además de medicamentos antiinflamatorios cuando son necesarios. También puede ser útil modificar temporalmente las actividades que desencadenan el dolor. Cuando existe un daño importante en la articulación o el tratamiento conservador no ofrece resultados, puede considerarse una cirugía artroscópica para corregir la forma de los huesos y reparar las estructuras lesionadas.



¿Sabías qué? El síndrome de pinzamiento femoroacetabular puede presentarse durante años sin causar molestias.

VERANO FEST

3 MESES DE SERVICIOS ILIMITADOS

¡PERFECCIONA TU CUERPO ESTE VERANO!

MASAJES:
MASAJES DE TU ELECCIÓN

DEPILACIÓN CON LÁSER
sesiones con la mejor tecnología eliminar definitivamente el vello.

FACIALES:

REDUCTIVOS
\$5,888
3 meses con:

444 663 2370

VALORES, COSTUMBRES Y ENSEÑANZAS

LA HERENCIA INVISIBLE

POR REDACCIÓN
redaccion@elexpres.com

Cuando se habla de herencias, la mayoría de las personas piensa en bienes materiales. Sin embargo, existen legados más valiosos que no pueden medirse ni guardarse en una caja.

Los padres transmiten formas de ver el mundo, valores, costumbres y enseñanzas que acompañan a sus hijos durante toda la vida.

La honestidad, la perseverancia, el sentido del humor o el amor por determinadas actividades suelen pasar de una generación a otra a través del ejemplo cotidiano. Esa herencia invisible se construye en conversaciones, momentos compartidos y acciones que dejan una marca.

Con el tiempo, muchos hijos descubren que parte de quienes son hoy proviene de aquellas lecciones.



25 AÑOS

TU AUTO LISTO PARA VIAJAR ESTE VERANO

Antes de salir de vacaciones visita BCS, evita fallas en el camino.

Viaja con **MÁS SEGURIDAD, CONFORT Y CONFIANZA.**

- AFINACIÓN MAYOR
- FRENOS
- SUSPENSIÓN
- AMORTIGUADORES
- AIRE ACONDICIONADO
- ALINEACIÓN Y BALANCEO

WHATSAPP: 444 293 0585

BOSCH Service
Car Service

¿UTILIZAS EL CONTROL PARENTAL?

GUÍA PARA NAVEGAR CON SEGURIDAD

Estas herramientas ayudan a proteger a niñas, niños y adolescentes sin impedir que disfruten de la tecnología.

POR REDACCIÓN
redaccion@elxpres.com

Internet, redes sociales, videojuegos y apps forman parte de la vida de millones de menores. Sin embargo, el acceso a estos espacios implica riesgos como contenido inapropiado, contacto con desconocidos o uso excesivo de las pantallas.

Ante este panorama, el control parental se ha convertido en un recurso que permite a las familias acompañar a los menores en su experiencia digital de forma más segura y responsable.

¿QUÉ ES EL CONTROL PARENTAL?

El control parental es un conjunto de herramientas y configura-

ciones disponibles en dispositivos electrónicos, sistemas operativos, consolas de videojuegos y plataformas digitales que permiten a los adultos supervisar y administrar el acceso de los menores a determinados contenidos y funciones. Su objetivo no es prohibir el uso de la tecnología, sino adaptarlo a la edad y necesidades de cada usuario.

¿QUÉ FUNCIONES OFRECE?

Dependiendo del dispositivo o la plataforma, el control parental permite establecer límites de tiempo de uso, restringir el acceso a páginas web o aplicaciones, bloquear contenido para adultos, aprobar descargas, controlar compras en línea y revisar la actividad digital de los menores. Algunas herramientas incluso permiten conocer la ubicación del dispositivo o establecer horarios específicos de uso.

Más allá de restringir contenidos, el control parental contribuye a

crear hábitos digitales más saludables. Establecer horarios para el uso de dispositivos ayuda a equilibrar el tiempo frente a las pantallas con actividades como el estudio, el ejercicio, la convivencia familiar y el descanso, reduciendo el riesgo de un uso excesivo de la tecnología.

¿Sabías qué?
Algunas plataformas permiten crear perfiles infantiles con configuraciones independientes.



POR REDACCIÓN
redaccion@elexpres.com

DETRÁS DE ESA ACTITUD PUEDE EXISTIR INSEGURIDAD

¿LA GENTE “TIBIA” TE DESESPERA?

⊙ La falta de posturas claras puede generar frustración, pero también responde al miedo al conflicto y a la necesidad de proteger las relaciones.

Hay personas que siempre responden con un “como tú quieras”, un “me da igual” o un “depende”. Evitan tomar partido, rara vez expresan una opinión firme y parecen navegar cualquier conversación sin comprometerse con una postura. En tiempos donde las decisiones, los valores y la autenticidad son cada vez más visibles, este tipo de actitud suele despertar una pregunta inevitable: ¿por qué la gente tibia desespera tanto?

¿Sabías qué?
Estudios en psicología han encontrado que el miedo al rechazo social puede influir en que algunas personas oculten sus opiniones.

La expresión “persona tibia” suele utilizarse para describir a alguien que evita los extremos y prefiere mantenerse en una zona cómoda. Sin embargo, el término casi siempre tiene una connotación negativa, pues se asocia con la falta de carácter, indecisión o ausencia de compromiso.

Una de las principales razones detrás de esta conducta es el temor al conflicto. Muchas personas crecieron aprendiendo que discrepar podía traer consecuen-

cias incómodas, por lo que desarrollaron la costumbre de complacer a los demás antes que expresar lo que realmente piensan. Desde fuera puede parecer indiferencia, aunque en realidad sea una estrategia para evitar confrontaciones.

También existe un componente relacionado con la responsabilidad. Tomar una postura implica asumir las consecuencias de ella. Quien decide, opina o lidera se expone a las críticas y al error. Permanecer en un punto intermedio puede ofrecer una sensación de seguridad al reducir ese riesgo.

No obstante, la constante neutralidad también puede afectar las relaciones. En el ámbito laboral, los equipos suelen valorar a quienes aportan ideas y toman decisiones. En la amistad o la pareja, la falta de definición puede interpretarse como desinterés, poca implicación o incluso falta de apoyo cuando más se necesita.

Por otro lado, no toda prudencia es sinónimo de tibieza. Hay personas que prefieren escuchar antes de opinar, analizar los hechos o reconocer que un tema tiene matices. La diferencia radica en que la prudencia busca comprender mejor una situación antes de decidir, mientras que la tibieza puede convertirse en una evasión permanente de cualquier compromiso.

En una época marcada por la polarización, también vale la pena preguntarse si en ocasiones calificamos de “tibio” a cualquiera que no coincida plenamente con nuestra forma de pensar. Exigir opiniones absolutas sobre todos los temas puede ser tan problemático como no tener ninguna.

La molestia que generan las personas tibias suele estar relacionada con la sensación de que nunca se sabe realmente dónde están paradas. Sin embargo, detrás de esa actitud pueden existir miedo, inseguridad o simplemente una personalidad más reservada. La clave está en distinguir cuándo la moderación es una muestra de inteligencia emocional y cuándo se convierte en una forma de evitar asumir responsabilidades.

¿CÓMO SABER SI ESTÁS SIENDO TIBIO?

¿TE SUCEDE ESTO A MENUDO?

- > Dices “como ustedes quieran” casi siempre.
- > Evitas expresar desacuerdo por miedo a incomodar.
- > Cambias de opinión dependiendo de quién esté presente.
- > Dejas que otros tomen decisiones por ti.
- > Prefieres guardar silencio incluso cuando algo te afecta.
- > Te cuesta posicionarte incluso en temas simples, como planes o decisiones cotidianas.

¿QUÉ PUEDES HACER?

- > Practica expresar tu opinión en conversaciones cotidianas.
- > Aprende a decir “no” cuando algo no te convence.
- > Acepta que no todos estarán de acuerdo contigo.
- > Recuerda que poner límites también es una forma de cuidar tus relaciones.
- > Diferencia entre ser prudente y evitar cualquier compromiso.
- > Tolerancia el malestar inicial de incomodar a alguien: es parte del proceso de afirmarte.



LOS DETALLES SE VUELVEN MÁS VISIBLES

LA LIBERTAD DE VIAJAR SOLO

☉ La experiencia puede convertirse en otra forma de descubrir el mundo y a uno mismo.

POR REDACCIÓN
redaccion@elexpres.com

Viajar solo suele despertar dos reacciones opuestas: fascinación o miedo. Para algunos, representa una oportunidad de independencia total; para otros, una idea incómoda que se asocia con inseguridad.

Sin embargo, en los últimos años esta forma de viajar ha dejado de ser una excepción para convertirse en una elección cada vez más común entre quienes buscan experiencias más personales.

EL PRIMER OBSTÁCULO: LA IDEA DE ESTAR SOLO

El mayor desafío de viajar sin compañía no siempre es logístico, sino mental. La idea de comer solo, caminar sin compañía o enfrentarse a un lugar desconocido sin apoyo inmediato puede generar resistencia. En realidad, ese miedo suele estar más relacionado con la costumbre de estar acompañados.

Una vez que se cruza ese umbral, muchas personas descubren que la soledad no es sinónimo de aislamiento, sino de autonomía.

EL MUNDO SE OBSERVA DISTINTO

Viajar solo también modifica la forma en que se percibe el entorno. Al no estar distraído en conversaciones constantes, los detalles se vuelven más visibles: una calle, un aroma, una conversación ajena, un ritmo distinto de vida.

Incluso es más probable que se inicien conversaciones espontáneas con locales o viajeros, ya que la ausencia de grupo abre la puerta a nuevas conexiones.

ENTRE LA INCOMODIDAD Y EL CRECIMIENTO

Habrán momentos de silencio incómodo, decisiones difíciles o situaciones que generan inseguridad. Pero en esos momentos es donde el viaje adquiere otra dimensión: la de la resolución personal.

Viajar solo obliga a confiar en la propia capacidad de resolver problemas, orientarse y adaptarse. Esa confianza, una vez adquirida,

suele trasladarse a la vida cotidiana. Sin embargo, esta experiencia no es para todos. Para quienes lo intentan, rara vez es una experiencia neutra.

Puede comenzar con incertidumbre, pero suele terminar con una sensación clara: la de haber ampliado los propios límites.

VIAJA DE FORMA SEGURA

- > **Comparte tu itinerario con alguien de confianza.** Antes de salir, informa a una persona cercana sobre tus fechas, hospedaje y rutas generales.
- > **Guarda tu identificación, pasaporte, boletos y reservas,** tanto en papel como en tu celular o correo.
- > **Investiga zonas seguras antes de moverte.** No todos los barrios o rutas son igual de recomendables, especialmente de noche.
- > **Confía en tu intuición.** Si un lugar, persona o situación te genera incomodidad, aléjate sin dudar.

ES LEY



CONGRESO
SAN LUIS POTOSÍ

LXIV LEGISLATURA

CongresoSanLuis



La seguridad alimentaria

Aprobamos el derecho a recibir alimentos generados desde el nacimiento y durante la minoría de edad para que sean imprescriptibles; las personas con discapacidad tendrán el mismo derecho.



Reforma al Código Familiar de SLP

LA JUSTICIA ESTÁ CONTIGO



+bytes

NUEVOS LENTES CON IA DE META

POR REDACCIÓN
redaccion@elempres.com



Meta Glasses son los nuevos lentes con IA de la compañía y lo que más llama la atención es que se deshacen de la alianza con Ray-Ban para ser más baratos, pero mantienen todas las mismas características y funciones que las Ray-Ban Meta que llegaron a México el año pasado.

Sin embargo, las nuevas Meta Glasses fueron creadas en colaboración con EssilorLuxotica, la compañía dueña y encargada del diseño de marcas como Ray-Ban y Oakley, entre muchas otras.

Los nuevos Meta Glasses todavía no tienen fecha de llegada a México ni precio oficial, pero deberían ser más baratos que los 8,099 pesos de los Ray-Ban Meta Gen 2 que llegaron a finales de 2025.

Las nuevas Meta Glasses están disponibles en tres modelos: Adventurer, Fury y Starfire Kylie Edition, las diseñadas en conjunto con Kylie Jenner. Este último modelo es la primera incursión de Jenner en la tecnología wearable, presume Meta.

Además, cada modelo está disponible en distintas combinaciones de colores de armazones y lentes, además de opciones de lentes solares, Transitions, polarizados y transparentes para prescripción. En total son 26 combinaciones.

ENTRENADOR INTELIGENTE

El Strikisphere Soccer BOT es un entrenador de fútbol para interiores diseñado para mejorar el control del balón, la precisión y la técnica mediante ejercicios repetitivos asistidos. Es un gadget ideal para entrenamiento en casa y desarrollo de habilidades en jugadores jóvenes.

Precio: 1,462 pesos.
amazon.com.mx



RASTREADOR GPS PARA FUTBOLISTAS

El SOCCERBEE-BEE LITE 2 es un rastreador GPS con chaleco integrado que mide rendimiento en fútbol y otros deportes al aire libre, ideal para entrenamientos más precisos. Requiere suscripción para acceso completo a datos.

Precio: 1,768 pesos.
amazon.com.mx

ILUMINA TU HABITACIÓN CON AMBIENTE DEPORTIVO

Lámpara decorativa con efecto 3D inspirada en el fútbol, con control remoto y 16 colores LED cambiantes, ideal para habitaciones de aficionados o niños. Funciona como accesorio decorativo y luz nocturna para ambientes deportivos.

Precio: 699 pesos.
amazon.com.mx



ANÁLISIS AVANZADO EN LOS TACHONES

El Playermaker 2.0 Smart Soccer Tracker es un dispositivo inteligente que se coloca en los tachones y registra más de 25 métricas técnicas y físicas del futbolista, ofreciendo análisis de rendimiento de alta precisión. Incluye 12 meses de acceso a la app y supera la precisión de los rastreadores GPS tradicionales.

Precio: 3,399 pesos.
amazon.com.mx

VELOCIDAD BAJO CONTROL →

El radar deportivo de NET PLAYZ permite medir la velocidad de disparos y pases durante los entrenamientos, brindando datos precisos para evaluar el rendimiento. Su diseño manos libres lo convierte en una herramienta práctica para futbolistas que buscan mejorar potencia y técnica con ayuda de la tecnología.

Precio: 1,639 pesos.
amazon.com.mx



+bytes

El registro telefónico con selfie prometía ser sencillo

A unos días de que concluya el plazo para registrar las líneas celulares en México, uno de los principales problemas está ocurriendo en las comunidades rurales e indígenas. Lo que fue presentado como un trámite sencillo se ha convertido en un proceso difícil debido a problemas de conectividad y a requisitos tecnológicos. El mayor obstáculo identificado es la llamada "prueba de vida", un mecanismo que obliga a usuarios a tomarse una selfie para validar su identidad.

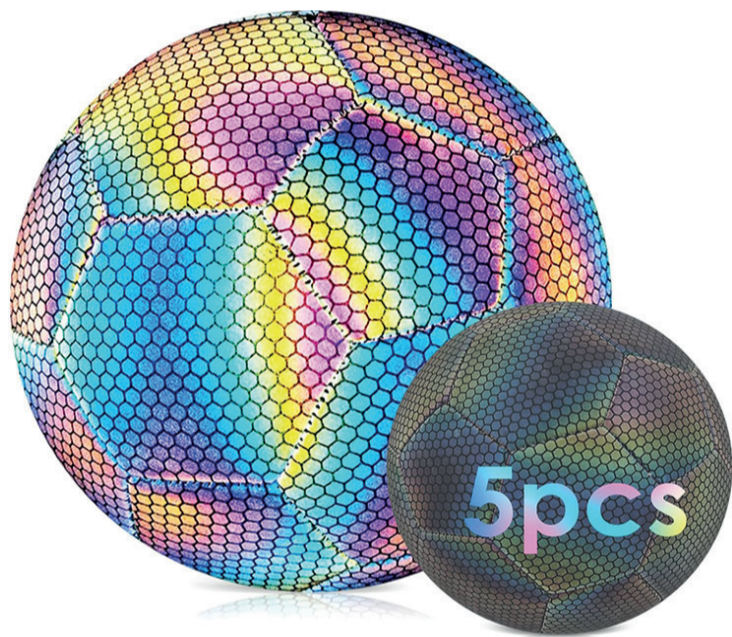

BRILLA EN LA CANCHA Y DIVIÉRTETE A LO GRANDE ↑

Este kit de balones de fútbol holográficos reflectantes de NUHEXRY destaca por su capacidad para reflejar la luz y crear un efecto luminoso llamativo durante los juegos nocturnos. Es una opción divertida para entrenamientos.

Precio: 397 pesos.
amazon.com.mx

PRACTIVA TUS PASES Y MEJORA TU TÉCNICA ↓

El cinturón de entrenamiento para fútbol de la marca BEAUTY CHOICE permite practicar pases, recepciones y dominio del balón de forma individual, ayudando a mejorar tanto la técnica como la coordinación.

Precio: 188 pesos.
amazon.com.mx



BBVA aclara qué pasa si no registras tu línea celular

Durante las últimas semanas, la Asociación de Bancos de México (ABM) advirtió que perder una línea celular podría complicar el acceso a la banca digital debido a que gran parte de los mecanismos de autenticación utilizan el número telefónico como parte de la verificación de identidad. Sin embargo, BBVA aclaró que aunque algunas operaciones podrían verse limitadas, la aplicación no dejaría de funcionar por completo para quienes pierdan temporalmente su línea móvil.

← BOTELLA DE HIDRATACIÓN, IDEAL PARA TUS PARTIDOS

La botella deportiva plegable de 550 ml con diseño de fútbol combina practicidad y ligereza, ideal para entrenamientos, viajes y actividades al aire libre. Fabricada libre de BPA, es una opción cómoda para niños, adolescentes y adultos que buscan mantenerse hidratados en cualquier momento.

Precio: 399 pesos.
amazon.com.mx





CONVOCATORIA DE CORTOMETRAJES

La UASLP mantiene abierta la convocatoria para participar en la 6.ª Muestra de Cortometrajes del 9.º Festival de Cine UASLP. Las bases pueden consultarse en <https://u.uaslp.mx/ConvocatoriaMuestraCortos2026>. El registro cierra el 19 de julio.



RUMBO A LA TEMPORADA 2026

Los Rojos UPSLP presentan escuadra y fortalecen identidad



TRADICIÓN. Fue espectáculo con música, danza y elementos ceremoniales.



CEREMONIA. La entrega de jerseys se convirtió en un momento de simbolismo.



COMPROMISO. Cada jugador recibió el uniforme oficial como muestra de su esfuerzo.

Con una ceremonia llena de simbolismo, emoción y sentido de pertenencia, Rojos UPSLP presentó oficialmente a los 130 jugadores que defenderán los colores de la organización durante la temporada Infantil FADEMAM 2026.

El evento reunió a jugadores, entrenadores, directivos y familias en una velada que fue mucho más allá de la tradicional entrega de uniformes. La organización convirtió este momento en una experiencia que reafirma los valores que distinguen al programa: disciplina, compromiso, trabajo en equipo e identidad.

La ceremonia abrió con un espectáculo escénico en el que bailarines y jóvenes artistas



EQUIPO. Familias, entrenadores y directivos acompañaron a los jugadores.

dieron vida a una representación inspirada en la figura de CHAK, personaje simbólico que representa la fuerza, la protección y el sentido de pertenencia a la tribu de Rojos.

Además, se presentó el uniforme oficial para la temporada 2026, con un ritual de

transformación que representó el crecimiento personal y deportivo de cada integrante de la organización. La narrativa escénica reflejó el proceso mediante el cual cada jugador encuentra en Rojos una comunidad que impulsa su desarrollo dentro y fuera del campo.



IDENTIDAD. La ceremonia destacó el sentido de pertenencia y los valores que distinguen a la organización deportiva.

LOMAS RACQUET CLUB CELEBRA A LOS PAPAS

En un ambiente familiar y de celebración, Lomas Racquet Club festejó el Día del Padre con un evento especial realizado en el salón principal de sus instalaciones, donde socios y sus familias compartieron una agradable mañana. La jornada inició con una misa de acción de gracias, en la que los asistentes reflexionaron sobre la importancia de la figura paterna y los valores que fortalecen a las familias. Posteriormente, los invitados disfrutaron de un desayuno tipo buffet preparado especialmente para la ocasión, propiciando un espacio de convivencia entre amigos y seres queridos. Como parte de la celebración, se llevaron a cabo rifas con diversos obsequios para los papás, quienes participaron con entusiasmo en cada una de las dinámicas, haciendo del festejo un momento lleno de sorpresas y alegría.



BMW PRESENTA EN SAN LUIS POTOSÍ EL NUEVO IX3 ELÉCTRICO

En un evento exclusivo celebrado en la agencia BMW ubicada en Lomas 3ª Sección, la firma alemana presentó en San Luis Potosí el nuevo BMW iX3, un modelo que marca el inicio de una nueva generación de vehículos eléctricos de la marca. Clientes, invitados especiales y entusiastas del automovilismo conocieron de primera mano las innovaciones en diseño, tecnología y desempeño que distinguen a este SUV totalmente eléctrico, considerado uno de los lanzamientos más importantes de BMW para este año. Durante la velada, los asistentes recorrieron las instalaciones, disfrutaron de un ambiente de convivencia y descubrieron las características del nuevo modelo, el cual integra avances en conectividad, eficiencia energética y asistencia a la conducción, reflejando la evolución de la marca hacia una movilidad más sostenible.



CELEBRACIÓN. El club reunió a sus socios para festejar el Día del Padre.



CONVIVENCIA. Familias disfrutaron de un desayuno buffet.



TRADICIÓN. Los asistentes compartieron una mañana de alegría.



EXPERIENCIA. Clientes y entusiastas de los autos participaron en el evento.



CONVIVENCIA. La presentación reunió a invitados especiales.



INNOVACIÓN. Invitados especiales conocieron el SUV eléctrico.



PRESENTACIÓN. La marca dio a conocer el nuevo BMW iX3 en un evento exclusivo.

Cultura

EDITOR GRÁFICO: ISABEL MEJÍA

LO MEJOR DE LA CULTURA EN SAN LUIS

GAMER CUP

El Museo Laberinto de las Ciencias y las Artes será sede de un torneo de fútbol en Xbox, que se realizará el 4 y 5 de julio, de 11:00 a 16:00 horas, para participantes mayores de 12 años. La cuota de recuperación es de 150 pesos.



DE LA AUTORÍA DEL ESCULTOR SEBASTIÁN

EL CHAC MOOL RENACE EN ACERO Y COLOR

☉ Son 38 piezas que convierten el Centro Histórico en un espacio de diálogo entre el pasado y el arte contemporáneo.

POR REDACCIÓN
redaccion@elexpres.com

El Chac Mool, una de las figuras más representativas del imaginario mesoamericano, adquiere una nueva dimensión en la obra del escultor Sebastián. A través de una reinterpretación realizada con acero, geometría y color, el artista transforma al antiguo personaje asociado con el mundo prehispánico en una propuesta contemporánea que hoy puede recorrerse en San Luis Potosí mediante una exposición distribuida entre espacios museísticos y el paisaje urbano del Centro Histórico.



2023, ha itinerado por distintas ciudades del país y este mes llegó a la capital potosina. Reúne 38 piezas entre esculturas monumentales, obras de mediano formato, dibujos y maquetas. Parte de la exposición se exhibe en las galerías del Centro Cultural Palacio Municipal, mientras que varias esculturas de gran formato ocupan la Plaza de Armas y otros puntos del primer cuadro de

la ciudad, estableciendo un diálogo entre el arte contemporáneo y la arquitectura histórica.

Para Sebastián, el Chac Mool representa mucho más que la conocida escultura recostada de la tradición mesoamericana. En su interpretación confluyen distintas lecturas sobre este personaje, identificado como deidad de la lluvia, sacerdote, hombre-dios, mensajero divino o



VARIEDAD. Se trata de múltiples versiones de una sola figura prehispánica.

incluso víctima sacrificial.

El escultor explicó que esta serie posee un profundo sentido de identidad al retomar una de las imágenes más reconocibles del patrimonio prehispánico mexicano y traducirla al lenguaje plástico que ha caracterizado toda su trayectoria artística.

Con más de 276 esculturas monumentales instaladas en distintos países, Sebastián ha dedicado gran parte de su carrera a la creación de obras de gran escala. Entre las más conocidas se encuentran el Museo a la Mexicanidad o Mestizaje Mexicano, en la bahía de Chetumal; el Guerrero Chimalli, en Chimalhuacán; y la monumental X de Juárez, de 64 metros de altura.

La exposición permanecerá abierta al público hasta septiembre.

SEBASTIÁN EN EL MUNDO

Los países que cuentan con piezas del mexicano son:

- > Japón, con 16 obras
- > Corea, 4
- > China, 4
- > Singapur, 1
- > Israel, 3
- > Así como Marruecos, Egipto, España, París, Dublín, Irlanda, Alemania con coleccionistas privados, Islandia, Estados Unidos, Chile, Argentina, Paraguay, Uruguay, Brasil, Colombia, Panamá y Belice.

La muestra "Chac Mool", creada en

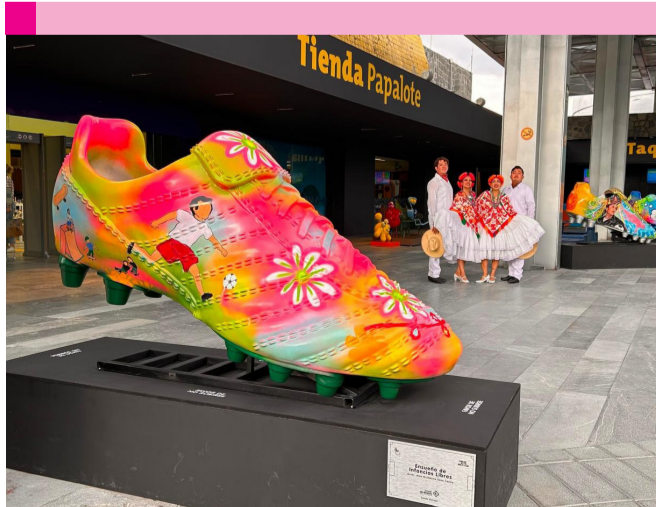

ARTISTAS POTOSINOS LLEGAN AL PAPALOTE MUSEO DEL NIÑO

☉ Creadores potosinos se sumaron a las actividades mundialistas organizadas por el Gobierno de la Ciudad de México en el Papalote Museo del Niño. En la exposición temporal, tres tachones monumentales fueron intervenidos por los artistas visuales Josué Abisaí Martínez Mendoza "Homie", docente del Instituto Potosino de Bellas Artes (IPBA); Alan Castro, profesor del Centro de las Artes (Ceart); y Erick Alan Solano Rivera "Anime", quienes muestran la riqueza creativa de la entidad.



EN ESTA TEMPORADA
DE LLUVIAS



EVITA ENFERMEDADES DIARRÉICAS:



Asegúrate de solo
consumir
agua potable.



No comas alimentos
echados
a perder.



Lava y
Desinfecta
frutas y verduras.



Lávate
las manos
antes de comer
y después de ir al baño.

Estas enfermedades provienen de virus, bacterias o de otros microorganismos que quizá estén dentro de agua o alimentos contaminados.

EL CAMBIO
que se vive



LUNES A VIERNES 11:00 - 13:00 HRS



Ahi Te ENCARGO!

¡PIDE TU CANCIÓN, HAZ TU DENUNCIA Y GANA MUCHOS PREMIOS!

 **444 490 0005**

San Luis
amable

Gobierno con
Garantía



Centro Histórico
Corazón de
San Luis



Acciones permanentes que mejoran el Corazón de San Luis

El Gobierno de la Capital refuerza movilidad, imagen urbana y mantenimiento en el Centro Histórico, por indicación del alcalde Enrique Galindo Ceballos.

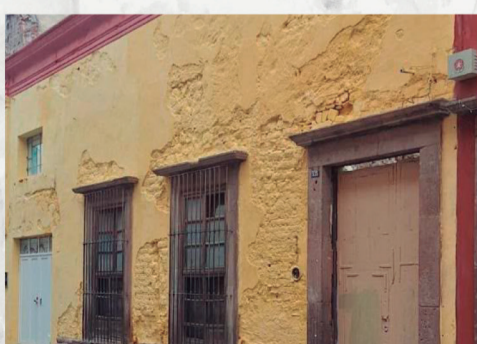

Así cuidamos el Centro Histórico

- Reparación y soldadura de infraestructura urbana.
- Nuevo estacionamiento exclusivo para motocicletas.
- Cajones para personas con discapacidad.
- Desazolve en estacionamiento del Mercado República.
- Retiro de grafiti en distintos puntos.
- Reparación de rejillas en zonas prioritarias.



**NUEVAS
RUTAS
NACIONALES**

✈ **SLP-CDMX**
✈ **SLP-MTY**

POTOSÍ
sin límites



viva[®]

EL CAMBIO
que se vive