

# Expres

www.expres.com.mx

SAN LUIS POTOSÍ

DOMINGO 03 DE MAYO DE 2026 | SEMANARIO GRATUITO | NO. 1008 | AÑO 19

## Mezcal potosino en Europa

Mezcal Júrame expande sus canales de distribución y llega a Londres.

> Cultura | 28



## ➔ COSTO LABORAL SUBIRÁ 35%

INDUSTRIA DE SLP YA ANALIZA IMPACTOS DE LA JORNADA DE 40 HORAS; AJUSTARÁ PROCESOS CON MÁS TECNOLOGÍA: MANPOWER. > De Peso | 15



## ➔ BAJA TEMOR EN CAPITAL

Percepción de inseguridad cayó 30 puntos desde su pico en 2022; Galindo atribuye mejora a estrategia policial. > SLP Expres | 05

### EN INTERIORES

#### ➔ SLP EXPRES

### SIN CASTIGO, 96% DE DELITOS CONTRA NIÑOS

Reporta Redim más de 9 mil casos en cinco años; impunidad normaliza violencia. > 09



#### ➔ SLP EXPRES

### PLANTEA NUEVO MODELO DE CIUDAD EN SLP

Pérdida de suelo, rezagos en movilidad y tema hídrico obligan a repensar la urbe: Benjamín Alva. > 07

#### ➔ SLP EXPRES

### GUERRA CON CUBA SERÁ ECONÓMICA, NO MILITAR

Trump amaga con "tomar" la isla; experto opina que solo impondrá cerco energético y financiero. > 14

### OPINIÓN

- ➔ Café Expres > 04
- ➔ Alpiste Político > 10

## MORENA LIDERA, PERO ESCÁNDALO ROCHA MOVERÍA TENDENCIAS 2027

© Encuestas de Electoralia levantadas antes del caso Sinaloa lo ubican arriba en la mayoría de estados, pero el impacto se reflejaría en próximas mediciones. PAG. 03



Empate técnico en SLP: Electoralia reporta que PVEM y Morena tendrán una cerrada pelea en caso de ir separados.



### RIESGO DE CRISIS BINACIONAL

## CASO ROCHA ACORRALA A MÉXICO ANTE EUA

© Entregar al gobernador con licencia abriría acciones de Washington contra más políticos; protegerlo escalaría el choque con Trump, con graves consecuencias para el país: José Antonio Crespo. PAG. 13

## 02 | EN RESUMEN

### CALOR Y LLUVIA

Tras ola de calor, el frente frío número 48 provocará vientos de hasta 50 km/h y lluvias aisladas.

Domingo	Lunes	Martes	Miércoles	Jueves	Viernes	Sábado
Max. 24° \ Min. 11°	Max. 32° \ Min. 12°	Max. 33° \ Min. 16°	Max. 33° \ Min. 17°	Max. 32° \ Min. 17°	Max. 29° \ Min. 16°	Max. 28° \ Min. 16°

### LO QUE FUE...

Entérate de lo sucedido del 25 de abril al 02 de mayo.

#### 3 homicidios dolosos

Lunes 27: hombre ejecutado a tiros en Tamuín. Martes 28: hojalatero asesinado a balazos en conflicto pasional en la colonia Rural Atlas. Miércoles 29: mujer muerta a golpes por su hijastro en Tamuín.

#### Nuevo retraso estatal de recursos a la UASLP

El retraso en la entrega de recursos estatales a la Universidad Autónoma de San Luis Potosí ya supera los 100 millones de pesos en lo que va del año, advirtió el rector Alejandro Zermeño Guerra, al señalar que la cifra corresponde a aportaciones comprometidas por el Gobierno del Estado.

#### Emilio Rosas buscará alcaldía de SLP

El legislador de Morena se perfila como uno de los aspirantes mejor posicionados, según una encuesta interna que lo coloca con 21 por ciento de preferencias.

#### Ceepac avanza en preparación de proceso electoral

El organismo prevé integrar 74 órganos desconcentrados y modernizar registros con una plataforma digital para aspirantes.

#### Congreso aprueba reforma al código penal

Con el objetivo de establecer la presunción de legítima defensa cuando quien la ejerza sea una mujer con antecedentes de violencia de género o en peligro inminente de sufrir agresión física, sexual o feminicida, el Congreso del Estado aprobó modificaciones al Código Penal estatal.



### AVANZA AMPLIACIÓN DE CARRETERA 22

La ampliación de la carretera 22, que conecta la salida a Rioverde con la cabecera municipal de Villa de Zaragoza sigue en proceso. La obra, iniciada en octubre, tendrá una inversión de 200 millones de pesos, según información oficial del Gobierno del Estado, y contempla mayor ancho de vía. En un recorrido se constató que ya están listas las terracerías en ambos sentidos del corto tramo, aunque todavía no inician los trabajos de pavimentación, por lo que aún falta para la inauguración.

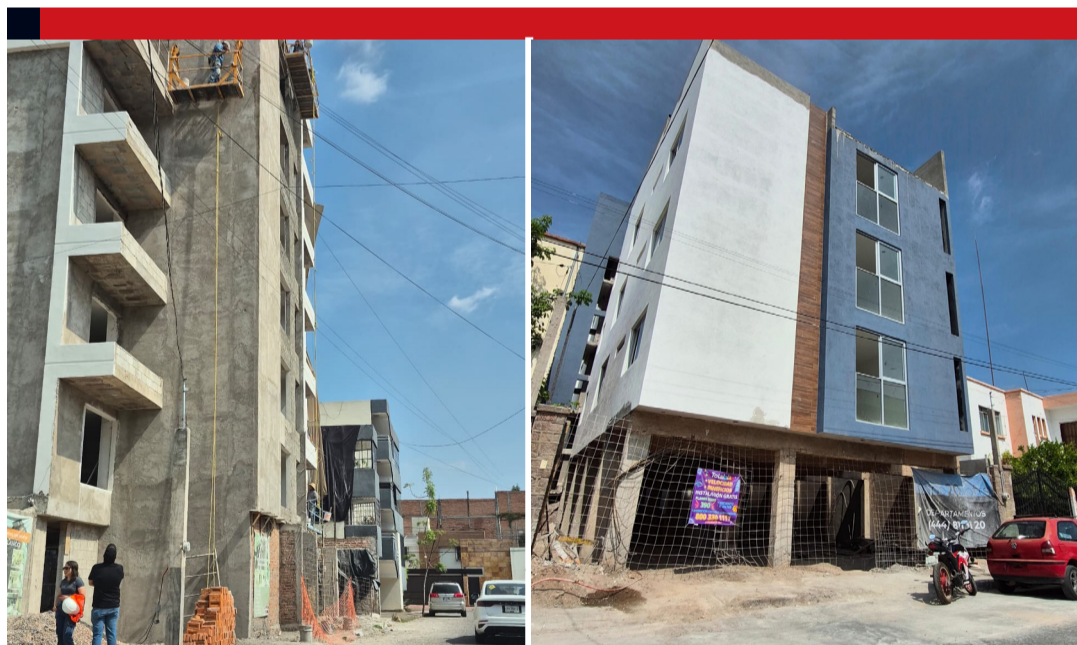

### CRECEN EDIFICIOS EN ZONA DE CARRANZA

El Instituto Municipal de Planeación (Implan) alista un plan para impulsar la construcción de departamentos en la zona de Carranza; sin embargo, desde hace años no solo en esa avenida, sino también en calles aledañas de colonias como Polanco, Del Valle, Jardín y Tequis, se levantan edificios habitacionales. En la zona ya se observan varios proyectos en proceso de construcción.

### LO QUE VIENE

Entérate de lo más importante de la agenda semanal.

#### 5ª Carreta atlética magisterial

La competencia se realizará el 14 de mayo en el Parque Tangamanga I y por primera vez se integra al Serial Trail Rutas y Pueblos Mágicos 2026.

#### Lucha Libre en el Palenque

San Luis Potosí será sede de una espectacular función de lucha libre del Consejo Mundial de Lucha Libre (CMLL), que se realizará el 13 de mayo en el Palenque de la Feria Nacional Potosina (Fenapo).

#### Atención dental gratuita en Soledad

El DIF de Soledad informa que ofrecerá atención los días sábados 16 y 30 de mayo, en un horario de 7:00 a 14:00 horas, para quienes requieran servicios de extracciones, limpiezas, colocación de resinas y empastes. Citas en el consultorio dental ubicado en calle Villa Jardín 301, colonia del mismo nombre, o al 444 102 3708.

#### “Mega puente” para escuelas

Se realizará un ajuste al calendario escolar para establecer como día de descanso el lunes 4 de mayo y reanudar actividades académicas el martes 5 en todos los niveles educativos, por la conmemoración de la Batalla de Puebla.

#### Ricardo Arjona en San Luis

Ofrecerá concierto el 7 de diciembre de 2026 en la Arena Potosí. Los boletos están disponibles a través del sitio <https://funticket.mx/> y en las taquillas del recinto. Se ofrece una promoción de tres meses sin intereses con tarjetas participantes, vigente hasta el 20 de mayo.

#### DIRECTORIO

Florencio Ruiz de la Peña<sup>†</sup>  
**Presidente**  
Marco Antonio Flores  
**Director**

Paola Muñoz  
**Edición**  
Isabel Mejía  
**Diseño**

# SLP EXPRES

SOCIEDAD | POLÍTICA | SEGURIDAD

EDITOR GRÁFICO: ISABEL MEJÍA | redaccion@elexpres.com

03



## NUEVO CIRCUITO CARRETERO REGIONAL

El gobernador Ricardo Gallardo informó que, con participación de la iniciativa privada, avanzan dos proyectos carreteros que integrarán un nuevo circuito entre Nuevo León, San Luis Potosí y Querétaro. Destacan la autopista 57D y el tramo San Luis–Matehuala, en construcción desde el año pasado, que facilitarán el flujo de mercancías hacia la frontera norte. Conectados al Libramiento Oriente y Ventura–Peyote, estarían listos en el primer trimestre de 2027 y detonarán la logística e inversión.

POR LUIS JOSUÉ MARTÍNEZ  
redaccion@elexpres.com

ENCABEZA PREFERENCIAS EN MAYORÍA DE ESTADOS

# MORENA LIDERA PERO ESCÁNDALO PODRÍA MOVER ELECCIÓN 2027

Electoralia difunde las últimas encuestas locales antes de la acusación de EUA contra Rocha Moya; el impacto en Morena podría reflejarse en próximos sondeos.

**A poco más de un año de las elecciones de 2027, Morena mantiene ventaja en la mayoría de las entidades del país, pero enfrenta un escenario complejo que podría afectarle, tras el caso del gobernador de Sinaloa, Rubén Rocha, pese a que pidió licencia al cargo.**

Ricardo Gamundi, director general de Electoralia, subrayó que las encuestas actuales deben leerse como una “fotografía del momento”, ya que fueron levantadas antes de que estallara el escándalo, cuyo impacto aún no se refleja en la opinión pública.

“Las elecciones son cambiantes. Hoy vemos tendencias, pero cualquier hecho de gran impacto puede mover completamente el escenario”.

### VENTAJA CON MATICES

De acuerdo con la más reciente medición de Electoralia, Morena arranca con ventaja en buena parte de las entidades donde habrá renovación de gubernaturas, aunque no de forma homogénea.

Gamundi señaló que existen estados con ventaja clara para el partido oficialista, mientras que en otros la competencia es cerrada o incluso favorable para la oposición.

Uno de los casos más ilustrativos es Sinaloa, donde, pese a bajos niveles de aprobación del gobierno estatal, Morena se mantenía arriba por la falta de una oposición competitiva.

Aunque advirtió que ese escenario podría cambiar en próximas mediciones una vez que el caso Rocha impacte en la percepción ciudadana.

“Hay señales de desgaste en algunas plazas, pero también ausencia de oposición visible”, afirmó.

### SLP, EMPATE TÉCNICO

En SLP, la contienda aparece como una de las más competidas del país.



PANORAMA. En San Luis Potosí las preferencias están divididas con el PVEM.

### ESCENARIOS POLÍTICOS

Estos son los principales hallazgos de Electoralia de los 17 estados donde habrá elecciones de gobernador en 2027.

- > **Morena mantiene** ventaja en varias entidades, pero no de forma homogénea.
- > **Las encuestas** son “fotografías del momento” previas al caso Rocha.
- > **El escándalo** podría modificar preferencias en próximas mediciones.
- > **San Luis Potosí** presenta un empate técnico: 30% Morena vs 27% PVEM.
- > **Los escándalos políticos** y factores económicos pueden mover la elección.

De acuerdo con Electoralia, Morena registra 30 por ciento de intención de voto frente a 27 por ciento del Partido Verde, lo que coloca al estado en un escenario de empate técnico rumbo a 2027.

Al medir perfiles, Gerardo Sánchez Zumaya encabeza las preferencias dentro de Morena con 31 por ciento, mientras que Ruth González Silva lidera en el PVEM con 51 por ciento y Enrique Galindo Ceballos en el PAN con 40 por ciento.

Gamundi advirtió que factores como el debate sobre nepotismo podrían influir en el resultado final.

### ESCÁNDALOS MUEVEN ELECCIÓN

Interrogado sobre los factores que podrían mover las preferencias, el director de Electoralia dijo que los escándalos políticos tienen capacidad de alterar rápidamente las preferencias electorales.

“El show del escándalo político mueve mucho las preferencias”, dijo.

Señaló que, además, factores económicos o decisiones gubernamentales impopulares también pueden inclinar la balanza en el proceso.

Agregó que, a diferencia de 2024, en 2027 no habrá elección presidencial concurrente, por lo que las dinámicas locales tendrán mayor peso.

“Eso cambia completamente el análisis político y electoral de cada estado”, explicó.

### ALIANZAS, FACTOR CLAVE

Gamundi destacó que las alianzas partidistas serán determinantes en varias entidades.

Puso como ejemplo a Nuevo León, donde la fragmentación opositora o una eventual coalición podrían modificar el resultado electoral.

**También mencionó que hay estados con tendencias más definidas, como Aguascalientes y Querétaro, donde el PAN mantiene ventaja, así como Nayarit y Quintana Roo, donde Morena aparece con posición sólida.**



## ELECCIONES 2027 BAJO LA LUPA

La acusación de un gran jurado de EUA contra Rubén Rocha Moya no solo impacta por lo que revela sobre las redes de protección política al crimen organizado. También abre otra arista delicada: la exhibición del modus operandi del fraude electoral con apoyo de los grupos criminales que intimidan, operan, financian y condicionan campañas.

Si en los próximos meses se desvelan más detalles sobre la forma en que Rocha Moya y 17 alcaldes de Sinaloa ganaron en 2021, el impacto irá mucho más allá de ese estado.

Las elecciones federales y locales de 2027 quedarán bajo la lupa nacional e internacional. Partidos, ciudadanos, organismos electorales, instituciones y observadores externos tomarán nota para impedir que el crimen vuelva a meterse por la puerta de las urnas. Además, se trata de una advertencia de EUA para quienes repitan el modelo.

## PURGAR, ANTES QUE PAGAR EL COSTO

Otro impacto del expediente Rocha será hacia dentro de los partidos. Las dirigencias tendrán que endurecer sus filtros para impedir que perfiles ligados al crimen organizado se cuelen en candidaturas. Morena, por ser el afectado por el caso Sinaloa, enfrentará la mayor presión.

Desde hace tiempo se habla de investigaciones en EUA contra más políticos morenistas, por lo que más valdría actuar antes de que el costo sea mayor. Una limpia interna no sería gesto de debilidad, sino de supervivencia política. Su reto será evitar que la etiqueta de narcopolítica se pegue a todo el movimiento por la sombra de algunos de sus integrantes.

## MORENA Y EL COSTO EN LAS URNAS

El impacto electoral del expediente Rocha se verá en las próximas semanas, cuando se comparen las encuestas previas al escándalo.

El tamaño del costo para Morena dependerá, en buena medida, de la forma en que la presidenta Claudia Sheinbaum y la cúpula morenista manejen el caso Rocha y otros similares por venir.

No será lo mismo cerrar filas sin matices que tomar distancia, exigir investigaciones y depurar las filas del guinda.

El problema para la oposición es que, aun frente a un golpe de ese tamaño, aparece desarticulada, sin narrativa común y sin liderazgos suficientemente fuertes para capitalizar el desgaste oficialista.

Si PRI, PAN y MC siguen atrapados en intereses particulares, difícilmente podrán construir una alternativa competitiva. Necesitan un gran bloque, perfiles sólidos y, quizá, mirar fuera de sus propias filas.

En ese escenario, nombres como el de Ricardo Salinas Pliego empiezan a sonar porque tiene carácter, presencia pública y disposición para confrontar. La pregunta es si la oposición tendrá la audacia de abrirse o seguirá con candidaturas solo para sus cúpulas.

## ALIADOS EN MODO CÁLCULO

El expediente Rocha también pondrá a prueba la unidad del bloque oficialista. El PVEM y el PT ya habían dado señales de distancia frente a Morena, como se vio en su negativa a acompañar los planes A y B de la reforma electoral del Ejecutivo. Ahora, con el golpe político que llega desde Estados Unidos y con la posibilidad de nuevas acusaciones, los aliados podrían hacer cuentas rumbo a 2027.

Si Morena conserva fuerza, seguirán cerca; pero si el costo de la narcopolítica empieza a crecer, podrían explorar rutas propias o negociar desde una posición menos subordinada.

## ¿TODO SE ARREGLÓ EN PALENQUE?

Muy extraño resulta que la presidenta Claudia Sheinbaum haya visitado Palenque, donde reside el expresidente López Obrador, justo en medio de la crisis con EUA por el expediente Rocha. Más aún, que mientras ella estaba allí se hicieran públicas, de manera sorpresiva, las licencias del gobernador de Sinaloa y del alcalde de Culiacán, pese a que un día antes la mandataria había respaldado a los señalados y ambos aseguraban que no dejarían sus cargos.

¿Fue necesario ir a negociar a Palenque una salida antes de que la crisis binacional estallara?

## MEDIANTE UNA ESTRATEGIA TRANSVERSAL

# GOBIERNO ESTATAL GARANTIZA LOS DERECHOS DE NIÑEZ POTOSINA

La administración de RGC trabaja para erradicar las brechas de desigualdad en el estado.

POR REDACCIÓN  
redaccion@elexpres.com

A través de diversas instancias, el gobierno del estado de San Luis Potosí, encabezado por Ricardo Gallardo Cardona, aplica programas y políticas públicas a favor del desarrollo integral de las infancias, para garantizar sus derechos humanos en un entorno social propicio, además de erradicar cualquier factor contra su bienestar como, la pobreza, desnutrición, falta de educación y entornos violentos.

Con el Programa Potosí para la Educación se busca impedir que por factores económicos la niñez y adolescencia potosinas abandonen las aulas. Para el efecto, cada ciclo lectivo se entrega a más de 300 mil estudiantes de educación básica útiles, mochilas, zapatos y uniformes que contribuyen a evitar la deserción y alivian la carga económica



**BIENESTAR.** Con diversos programas, se han apoyado a niños y niñas.

familiar. Además, con el Programa Apoyo Seguro al Estudiante se brinda cobertura de salud al mismo universo de estudiantes de escuelas públicas, garantizando atención médica inmediata en caso de accidentes registrados dentro del plantel.

Para combatir la desnutrición, se han fortalecido los esquemas de seguridad alimentaria directamente en

las zonas de mayor marginación.

Con el Sistema Estatal de Protección Integral de Niñas, Niños y Adolescentes (SIPINNA) diversas dependencias brindan atención a la población infantil en situación de vulnerabilidad, riesgo o víctimas de violencia para garantizar los derechos de los 879 mil 923 niñas, niños y adolescentes que residen en el estado.

## AVANZA OBRA HIDRÁULICA EN SANTO DOMINGO

La construcción de un pozo profundo en la comunidad de Illescas permitirá el suministro de agua potable a la población.

POR REDACCIÓN  
redaccion@elexpres.com

La Comisión Estatal del Agua (CEA) avanza en la construcción de un pozo en la localidad de Illescas, de Santo Domingo, como parte de una estrategia para garantizar el suministro del vital líquido.

La obra alcanzó una profundidad

de 250 metros, al concluir de manera satisfactoria la etapa de perforación y la instalación de la tubería de protección, lo que asegura la integridad estructural del pozo y evita filtraciones o derrumbes.

El titular del organismo, Pascual Martínez Sánchez, destacó que este proyecto responde a una demanda histórica de las familias del Altiplano, y en los próximos días iniciará el

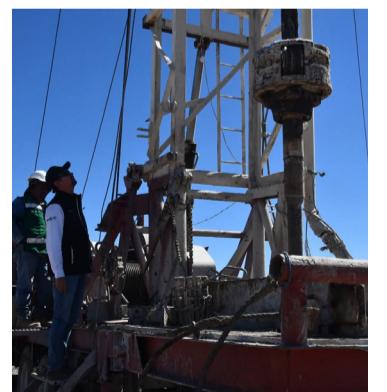

**GARANTÍA.** En breve se determinará el caudal disponible.

proceso de aforo para determinar el caudal disponible y definir la capacidad del equipo de bombeo, seguido del equipamiento electromecánico y su interconexión con la red de distribución.

## SE DESPLOMA PERCEPCIÓN DE INSEGURIDAD

# BAJA TEMOR EN LA CAPITAL 30 PUNTOS DESDE 2022

POR ALEJANDRO VALLEJO  
redaccion@elexpres.com

**San Luis capital registra una baja sostenida en la percepción de inseguridad: de acuerdo con la ENSU del INEGI, pasó de 87.8 por ciento en el primer trimestre de 2022, su punto más alto, a 57.6 por ciento en el primer trimestre de 2026.**

La reducción es de 30.2 puntos porcentuales en cuatro años, un dato que confirma una tendencia estructural a la baja, aunque la ciudad aún no se ubica entre las más seguras del país, dijo el alcalde Enrique Galindo, quien anunció más inversiones en materia de seguridad para reforzar la tendencia.

Afirmó que este cambio coincide con una disminución en homicidios, incidencia delictiva y mejores evaluaciones ciudadanas hacia la Policía Municipal y el Gobierno de la Capital.

“Cuando llegamos a la alcaldía éramos de las últimas posiciones... hoy estamos en el ranking de las mejores ciudades en seguridad y de la mejor policía. Ese es el tamaño del cambio”, sostuvo.

## INEGI MARCA CAMBIO

De acuerdo con los datos más recientes, la percepción de seguridad en la ciudad alcanzó su mejor nivel histórico y, por primera vez, se ubicó en un nivel más favorable que el promedio nacional.

Para Galindo, el resultado no es casualidad, sino reflejo de una estrategia integral aplicada desde el gobierno municipal.

“Aquí están los resultados del Inegi, esos no se pueden falsear ni manipular”, afirmó, al señalar que la evidencia estadística es el principal respaldo frente a cualquier narrativa.

Uno de los avances más significativos se encuentra en la confianza hacia la Policía Municipal, que alcanzó su nivel más alto desde que hay registros

Enrique Galindo atribuye la mejora al fortalecimiento de la Policía Municipal con mejores condiciones laborales, equipamiento, capacitación y una estrategia efectiva.



**RECURSOS.** Fortalecerá la corporación con inversión superior a 152 millones de pesos.

y superó incluso la media nacional.

Este cambio resulta relevante porque en 2018 la corporación era percibida como una de las policías más ineficaces del país.

“Voy en ruta a dejar a la mejor policía de México”, aseguró Galindo, al destacar el fortalecimiento institucional, mejores condiciones laborales, mayor equipamiento y una estrategia de profesionalización.

## DELITOS TAMBIÉN CEDEN

En paralelo, los indicadores delictivos también muestran una mejora. Durante el primer trimestre de 2026,

la incidencia delictiva total registró una reducción de 14 por ciento, cifra mejor que el promedio nacional.

El alcalde destacó bajas en homicidios dolosos, robos con violencia, robos a casa habitación, robos a transeúntes, violencia familiar y delitos de género.

Para el presidente municipal, el avance no está solo en los números aislados, sino en la consistencia de todos los indicadores.

“Se movieron todos a favor de la ciudad: seguridad, confianza en la policía y confianza en el gobierno. Eso es lo verdaderamente

importante”, explicó.

Galindo afirmó que ese equilibrio confirma que la estrategia municipal funciona de manera articulada y tiene impacto directo en la vida cotidiana de la población.

## GOBIERNO EN TOP 5

En materia de eficacia gubernamental, San Luis Capital también destaca a nivel nacional.

La ciudad se posiciona como el segundo gobierno más eficiente entre capitales y ha logrado mantenerse durante 14 trimestres consecutivos en el top 5.

El desempeño, aseguró el alcalde, se refleja en servicios públicos mejor evaluados, entre ellos el alumbrado, rubro en el que la capital ocupa el primer lugar, además del mantenimiento de espacios públicos.

Galindo atribuyó estos resultados al trabajo de su equipo y a una política pública enfocada en mejorar el entorno urbano y la calidad de vida.

“Es mucho trabajo, pero demuestra el compromiso que hay con la ciudad y el talento del Gobierno Municipal”, expresó.

El alcalde subrayó que los avances son visibles tanto en la percepción ciudadana como en las condiciones reales de seguridad, servicios y operación gubernamental.

## REFORZARÁN POLICÍA

De cara al cierre de su administración, el Presidente Municipal anticipó que la estrategia de seguridad se mantendrá y será reforzada con nuevas inversiones superiores a 152 millones de pesos.

Los recursos serán destinados principalmente al fortalecimiento policial, con estímulos económicos, capacitación especializada y la consolidación de un modelo de mando con estándares nacionales.

Además, anunció la adquisición de más patrullas, motocicletas y tecnología para robustecer la capacidad operativa de la corporación.

“Vamos a dejar la policía mejor equipada del país a nivel municipal”, afirmó.

**Galindo sostuvo que la seguridad seguirá como una prioridad en los próximos meses y que el objetivo es cerrar la administración con una corporación más confiable, equipada y profesional.**

## EXTREMOS DE PERCEPCIÓN (ENSU SLP)

Los trimestres más altos y más bajos del periodo 2021–2026.

### LOS MÁS ALTOS (MAYOR TEMOR)

- > 87.8% — 1T 2022 (máximo histórico)
- > 86.9% — 3T 2021
- > 84.9% — 2T 2022
- > 83.2% — 3T 2022
- > 82.7% — 4T 2021

### LOS MÁS BAJOS (MENOR TEMOR)

- > 57.6% — 1T 2026 (mínimo histórico)
- > 64.0% — 4T 2025
- > 65.7% — 1T 2024
- > 68.5% — 3T 2024
- > 68.8% — 2T 2024

CON INVERSIONES SUPERIORES A LOS 2,300 MDP

# IMPULSA SLP PROYECTOS DE ALTA ESPECIALIDAD EN SALUD

📍 Nuevas clínicas generarán empleos directos y fortalecerán el clúster médico del estado.

POR REDACCIÓN  
redaccion@elexpres.com

Como parte del impulso del gobernador Ricardo Gallardo Cardona para fortalecer la atención de calidad, San Luis Potosí consolida su clúster médico con proyectos estratégicos de alta especialidad. El titular de la Secretaría de Desarrollo Económico (Sedeco), Jesús Salvador González Martínez, informó que la entidad alberga iniciativas como el complejo 50 Doctors, el hospital Orli Médica y la expansión de Bona Dea Campus Médico, que en conjunto superan una inversión de 2 mil 300 millones de pesos.

Destaca el hospital Orli Médica, en Villa de Pozos, con una inversión de mil millones de pesos de capital 100 por ciento potosino, que generará más de 450 empleos directos y fortalecerá la competitividad del estado para atraer inversiones bajo el esquema de nearshoring, al ofrecer



**INVERSIÓN.** El estado se verá beneficiado con esquema nearshoring.

servicios médicos de nivel premium tanto a la población como a ejecutivos de la zona industrial. En paralelo, se impulsa el complejo 50 Doctors, con una inversión de 620 millones de pesos, cuya construcción iniciará el próximo mes a un costado del fraccionamiento Horizontes II, e incluirá una torre con 209 consultorios y un hospital de segundo nivel

con tecnología de vanguardia para trasplantes, cardiología avanzada y oncología.

A esta dinámica se suma Bona Dea Campus Médico, que opera desde 2025 con una inversión de 38.3 millones de dólares, integrando centros quirúrgicos, laboratorios clínicos y áreas de hemodiálisis, además de generar más de 230 empleos.

## SECTUR PROMOCIONA AL SLP SURREALISTA A NIVEL GLOBAL

POR REDACCIÓN  
redaccion@elexpres.com

La delegación estatal presentó el destino "San Luis Potosí Surrealista" durante la edición 50 del Tianguis Turístico en Acapulco, posicionando la oferta potosina ante actores clave de la industria y ampliando su alcance en mercados estratégicos.

La presentación, realizada por la Secretaría de Turismo (Sectur),

reunió a promotores, agencias de viajes y prestadores de servicios interesados en integrar experiencias del Estado en sus paquetes.

Durante el encuentro se destacó la diversidad de las cuatro regiones, con una combinación de riqueza natural, cultural y propuestas innovadoras que distinguen a la entidad dentro del turismo nacional.

Con la participación de 67 compradores de México y otros países, se generaron vínculos comerciales



**EDICIÓN 50.** La delegación estatal asistió al Tianguis Turístico.

y oportunidades de colaboración de cara al flujo internacional de visitantes que se espera por la Copa Mundial.



**BENEFICIO.** Taxistas tendrán acceso a más usuarios con la aplicación.

## ARRANCA REGISTRO DE LA APP "MI TAXI"

📍 La nueva plataforma fortalece la seguridad en el transporte público y abre mejores condiciones para el gremio.

POR REDACCIÓN  
redaccion@elexpres.com

La Secretaría de Comunicaciones y Transportes (SCT) inició el registro para la aplicación "Mi Taxi" con la que se impulsa un sistema más ordenado y confiable para usuarios y operadores.

La herramienta digital permitirá solicitar unidades verificadas que cumplen con seguro para pasajeros, controles médicos, pruebas antidoping y la normativa

vigente, lo que refuerza la seguridad en cada traslado. Al mismo tiempo, los taxistas tendrán acceso a una mayor base de usuarios, lo que contribuye a mejorar sus ingresos y a equilibrar las condiciones del sector.

De esta forma, el sistema de transporte incorpora soluciones tecnológicas que responden a las necesidades actuales, reflejando el cambio que se vive y se siente con servicios más eficientes, seguros y cercanos para la población potosina.



**REHABILITACIÓN.** Inauguró el espacio con cancha de fútbol y juegos infantiles.

## RGC entrega área recreativa en Villa de Pozos

POR REDACCIÓN  
redaccion@elexpres.com

Ricardo Gallardo Cardona, gobernador de San Luis Potosí, celebró el Día de la Niñez con niñas y niños de Villa de Pozos, con quienes convivió y entregó obsequios,

además de poner en servicio la modernizada área recreativa en la colonia Rancho Viejo II.

El espacio cuenta con una superficie total de 5 mil 555 metros cuadrados en el que se implementó una cancha de fútbol rápido, salón de usos múltiples, sanitarios, jardín, alumbrado, juegos infantiles y fachada monumental, entre otras amenidades.

Previo a la entrega de esta gran obra de infraestructura deportiva, el gobernador Ricardo Gallardo convivió con más niñas y niños en la Plaza Las Águilas.

BENJAMÍN ALVA | URBANISTA DE LA UASLP

# SLP DEBE REPLANTEAR SU MODELO DE CIUDAD

📍 La capital perdió suelo urbanizable tras la creación de Villa de Pozos y enfrenta rezagos en movilidad, agua y vivienda que obligan a modificar el plan original.

POR ALEJANDRO VALLEJO  
redaccion@elexpres.com

La actualización del Plan de Desarrollo Urbano de San Luis Potosí no puede limitarse a ajustes técnicos: la capital necesita redefinir su modelo de ciudad ante los cambios territoriales y los rezagos acumulados en movilidad, agua y vivienda.

Así lo advirtió Benjamín Alva Fuentes, profesor investigador de la Facultad del Hábitat de la UASLP, quien sostuvo que el programa quedó rebasado en poco tiempo.

“El programa 2021 fue un ejemplo nacional, pero rápidamente quedó rebasado. Hoy tiene al menos cinco años de atraso”, señaló.

La obsolescencia se explica, dijo, por dos factores clave: la separación de Villa de Pozos y las restricciones al crecimiento urbano derivadas de la protección de la Sierra de San Miguelito.

## RECONFIGURACIÓN TERRITORIAL

La capital perdió prácticamente todo su suelo urbanizable, mientras que Villa de Pozos emerge como un nuevo centro metropolitano en acelerado proceso de urbanización.

A ello se suma que el decreto de la Sierra de San Miguelito redujo el potencial de expansión en alrededor de 2 mil hectáreas, lo que obliga a replantear el modelo de crecimiento.

Ante este escenario, Alva planteó que la ciudad debe orientarse

hacia el norte y apostar por microciudades: desarrollos planeados de forma integral, con participación privada, que integren vivienda, servicios, infraestructura verde y azul, conectados mediante sistemas modernos de movilidad.

Además, advirtió que dentro de la ciudad existen más de mil hectáreas de suelo subutilizado, incluidos predios de gran escala, que pueden aprovecharse para resolver problemas de vivienda, comercio e infraestructura.

## MOVILIDAD COMO EJE

El principal reto inmediato es la movilidad. La ciudad, afirmó, tiene comprometido su desarrollo por la

falta de un sistema eficiente.

Se requiere reducir los tiempos de traslado a 15 minutos, rediseñar vialidades, modificar sentidos de circulación y articular transporte público, privado y laboral en un mismo sistema.

El modelo debe evolucionar hacia calles completas y un desarrollo urbano orientado al transporte.

## VIVIENDA Y DENSIDAD

El rezago en vivienda es otro factor crítico. San Luis Potosí enfrenta un déficit superior a 25 mil viviendas y carece de oferta accesible por debajo del millón de pesos.

Para atenderlo, el plan debe incentivar la vivienda económica,

## PLANTEAN VOLVER AZUL LA CIUDAD

San Luis Potosí debe dejar de tratar sus ríos y escurrimientos como barreras urbanas y convertirlos en parte de su infraestructura azul, es decir, un sistema urbano diseñado para captar, almacenar y conducir el agua de lluvia, planteó el especialista Benjamín Alva Fuentes.

Advirtió que la ciudad enfrenta una paradoja: padece problemas en calidad y cantidad de agua, pero con lluvias de apenas 15 minutos se generan inundaciones, lo que evidencia fallas en la planeación y en la infraestructura.

Para revertirlo, propuso desarrollar una red de colectores, espacios de absorción y sistemas de captación, tratamiento y aprovechamiento de agua pluvial, con el fin de reducir escurrimientos y mejorar el manejo del recurso.

Además, planteó rediseñar los ríos Santiago y España para que funcionen como ejes ambientales, de convivencia y captación pluvial, en lugar de mantenerse como divisiones urbanas.

También sugirió mantener una urbanización responsable en otros cuerpos de agua, como el río Paisanos, los arroyos de la zona norte y las escorrentías del poniente, incluida la Cañada de Lobo.



**PROPUESTA.** Deben incluirse el tema hídrico y los riesgos ambientales.

ampliar la oferta de suelo y promover una densificación inteligente que no sature la infraestructura existente.

También planteó flexibilizar los usos de suelo para permitir desarrollos mixtos y más dinámicos.

## CRISIS DEL AGUA Y RESILIENCIA

El modelo urbano también debe responder a la crisis hídrica y a los riesgos ambientales.

La ciudad enfrenta problemas de abasto, pero también inundaciones con lluvias de corta duración, lo que evidencia fallas en la infraestructura y en la planeación.

Por ello, el nuevo plan debe incorporar criterios de resiliencia, infraestructura para manejo del agua y rediseño del entorno urbano.

Alva advirtió que el problema no es solo de planeación, sino de implementación. “El 90% de los planes urbanos fracasan en su aplicación”, señaló.

En el caso de San Luis, el programa vigente no fue acompañado por reformas legales ni instrumentos de gestión, lo que limitó su alcance.

## PROPONE NUEVO MODELO DE CIUDAD

Estos son los principales retos para la capital, según experto.

- > El plan urbano tiene al menos cinco años de atraso.
- > La ciudad perdió suelo urbanizable por Pozos y la Sierra.
- > Más de mil hectáreas están subutilizadas dentro de la capital.
- > Déficit de vivienda supera las 25 mil unidades.
- > Movilidad requiere reducir traslados a 15 minutos.
- > Normas actuales encarecen el suelo y frenan el desarrollo.

El especialista subrayó que la ciudad ya no puede planearse de forma aislada, por lo que requiere un programa moderno, innovador y funcional.

La zona metropolitana está integrada por ocho municipios, lo que exige coordinación estatal y una visión multiescalar.



El especialista subrayó que el modelo actual de urbanización ha modificado los flujos naturales del agua, lo que incrementa los riesgos de inundación y vulnerabilidad.

Por ello, el nuevo plan urbano debe incorporar criterios de resiliencia, materiales más permeables y soluciones basadas en el entorno natural.

EGC SE PROMETE CON LAS INICIATIVAS PRESENTADAS

# INFANTES TOMAN LA PALABRA EN EL CABILDO DE SLP

El presidente municipal infantil, Diego Alejandro Navarro, así como sus regidoras, regidores y síndicos propusieron distintas acciones para mejorar la ciudad.

POR REDACCIÓN  
redaccion@elexpres.com

En el Cabildo Infantil 2026, el niño presidente, Diego Alejandro Navarro Araiza, reafirmó la relevancia del trabajo en conjunto entre las infancias, el gobierno de la capital, escuelas y familias para mejorar la ciudad, además de generar mayor empatía y comunicación, “porque las niñas y niños no somos el futuro, sino somos el presente”.

Ante personalidades invitadas del gobierno capitalino, del Congreso Local, así como del gobierno estatal, de instituciones educativas y de familiares, el alcalde infantil insistió en la importancia de fomentar escuelas saludables, tanto física como emocionalmente, y también para que sean espacios libres de violencia, “porque no sólo la violencia implica golpes, sino burlas y rechazo, por ello, la trascendencia de realizar actividades deportivas y culturales, además de talleres preventivos”.

Integrantes del Cabildo Infantil propusieron mejoras para elevar la



**PROPUESTAS.** Dijeron mejoras para elevar la calidad de vida del municipio.

calidad de vida en el municipio, de la mano de las infancias y la autoridad capitalina: campañas para disminuir el maltrato animal y el fomento de la adopción; la modernización de caminos rurales y de vialidades para una movilidad segura; garantizar el abasto de agua en comunidades, además de cuidar este recurso; rehabilitación de espacios deportivos y áreas públicas;

renovación de bibliotecas municipales y de los Centros de Desarrollo y Aprendizaje; acciones para el respeto de los derechos ambientales, acciones para prevenir el bullying, entre otras propuestas.

En su mensaje, el alcalde Enrique Galindo confirmó la relevancia de este espacio “y nosotros nos comprometemos a darle el seguimiento a cada una de sus propuestas”.



**INTERCAMBIO.** Contempla acciones de promoción conjunta.

## CAPITAL DE SLP Y CDMX FIRMAN ALIANZA TURÍSTICA RUMBO AL MUNDIAL

El convenio permitirá aprovechar la llegada de más de 5.5 millones de turistas, con promoción conjunta, conectividad y turismo inclusivo.

POR REDACCIÓN  
redaccion@elexpres.com

En el marco del Tianguis Turístico 2026, el alcalde Enrique Galindo Ceballos encabezó la firma de un convenio de colaboración con la Ciudad de México, representada por Jennie Shrem Serur, directora general del Instituto de Promoción Turística de la Ciudad de México, para fortalecer la promoción conjunta y aprovechar el potencial turístico que generará la próxima Copa del Mundo, destacando a la capital de San Luis Potosí como un punto estratégico en el centro del país.

El presidente municipal subrayó que esta alianza abre la puerta para captar parte de los 5.5 millones de visitantes que se esperan en México, al tiempo que posiciona

a San Luis como un destino con oferta sólida: “Estamos en el centro, en el corazón de las tres sedes mundialistas, y esta es una gran oportunidad para impulsar el turismo con productos ya consolidados”, afirmó.

Galindo Ceballos resaltó, además, el perfil incluyente de la ciudad, al señalar que la capital potosina se ha consolidado como un referente en turismo social.

El convenio contempla acciones de promoción conjunta, aprovechamiento de la conectividad entre ambas ciudades y el intercambio de estrategias para fortalecer la oferta turística, con énfasis en cultura, gastronomía y experiencias incluyentes, en una alianza que busca detonar el crecimiento económico y posicionar a San Luis Capital en el escenario nacional e internacional.

## APRUEBA CABILDO AVALÚOS CATASTRALES CON REGLAS CLARAS Y JUSTICIA

POR REDACCIÓN  
redaccion@elexpres.com

Por unanimidad, el Cabildo en pleno, en su Sesión Ordinaria del pasado jueves, aprobó los lineamientos para la elaboración de avalúos catastrales, que establecen criterios técnicos, uniformes y transparentes para determinar el valor de los inmuebles, así como estímulos para el personal operativo del Ayuntamiento de San Luis Potosí, en reconocimiento a su labor diaria.

El alcalde Enrique Galindo Ceballos calificó como históricas estas decisiones, al señalar que los lineamientos permitirán ordenar el crecimiento de la ciudad y dar certeza a las y los potosinos sobre el valor de sus propiedades.

Los lineamientos establecen un marco técnico y uniforme para la valuación catastral, al definir que cada inmueble sea evaluado con base en sus características específicas, como ubicación, uso, dimensiones e infraestructura. Con ello, se busca evitar criterios discrecionales,

garantizar procesos más transparentes y asegurar que los valores asignados sean justos y acordes a la realidad de cada predio, fortaleciendo además la confianza ciudadana y una distribución más equitativa de las cargas fiscales.

El síndico Víctor Hugo Salgado explicó que estos lineamientos permitirán que cada predio sea valuado conforme a sus características específicas —ubicación, uso, dimensiones e infraestructura— evitando discrecionalidades y garantizando procesos más equitativos.



**CERTEZA.** Se busca evitar criterios discrecionales.

POR LUIS JOSUÉ MARTÍNEZ  
redaccion@elexpres.com

**La violencia contra niñas, niños y adolescentes en México no solo persiste, sino que se reproduce en un entorno donde la impunidad la vuelve parte de la vida cotidiana, advirtió Tania Ramírez, directora ejecutiva de la Red por los Derechos de la Infancia en México.**

“Si no se persigue y no se sanciona, la violencia se normaliza. Se vuelve parte de la vida cotidiana”, señaló en entrevista.

En San Luis Potosí, la violencia contra niñas, niños y adolescentes es un fenómeno persistente y en la mayoría de casos queda impune.

De acuerdo con un reporte de la Red por los Derechos de la Infancia en México, entre 2020 y 2025 en la entidad potosina se han abierto más de 9 mil carpetas de investigación por delitos en los que las víctimas fueron menores de edad.

Sin embargo, apenas el 3.5% de estos casos ha sido judicializado, lo que significa que el 96% no ha tenido una resolución judicial.

A nivel nacional, en el último corte anual, 1,627 niñas, niños y adolescentes fueron víctimas de homicidio.

Del total, 1,264 eran hombres y 363 mujeres, con una concentración en estados como Michoacán, Guanajuato, Jalisco, Estado de México y Veracruz.

Aunque en el corte más reciente se observa una disminución cercana al 10%, la tendencia de fondo sigue siendo alarmante.

En la última década, cerca de 27 mil niñas, niños y adolescentes han sido privados de la vida en México.

Para REDIM, la crisis no es únicamente de seguridad, sino de Estado de derecho, de prevención y de reconstrucción del tejido social.

La especialista explicó que el fenómeno no se limita a un solo tipo de agresión ni a un solo espacio, sino que ocurre tanto en el entorno familiar como en ámbitos comunitarios, lo que refleja una vulnerabilidad extendida.

### CRISIS QUE VA MÁS ALLÁ DEL DELITO

Ramírez advirtió que la violencia contra menores tiene múltiples dimensiones: desde la presencia del crimen organizado y el uso de armas de fuego, hasta fallas en la crianza, la educación y la forma en que se resuelven los conflictos.

“El uso de armas de fuego no está permitido en México. Su presencia en estos casos habla, en alguna medida, de la intervención de

TANIA RAMÍREZ | DIRECTORA DE REDIM

# IMPUNIDAD NORMALIZA VIOLENCIA CONTRA NIÑOS

© Agresiones se reproducen en el país, porque no se castiga a responsables; en SLP, 96% de los casos no llega a resolución judicial.

dinámicas del crimen organizado”, explicó.

Agregó que, incluso en los casos no intencionales, como los homicidios culposos, persiste un entorno de riesgo, principalmente por accidentes, en especial de tránsito.

Pero el problema de fondo, insistió, es la normalización de la violencia como forma de relación social.

“La violencia se ha instalado desde la forma en que se relacionan niñas, niños y adolescentes. Es el resultado de un entorno donde no se han desarrollado suficientes herramientas para resolver conflictos de manera no violenta”.

La experta señaló que esta

### DE VIVA VOZ

“Si no se persigue y no se sanciona, la violencia se normaliza”.

Tania Ramírez  
Directora ejecutiva de  
REDIM

dinámica comienza desde edades tempranas.

“La manera en la que nos dirigimos desde la escuela; cómo resolvemos las diferencias, el acoso o bullying escolar; todo escala hasta la



vida adulta y muchas veces no sabemos otra forma de relacionarnos con el otro”.

### CRISIS DE VIOLENCIA CONTRA MENORES

Estos son los factores que explican las agresiones contra la infancia.

- > **96% de delitos** contra menores en SLP no se resuelve
- > **Solo 3.5% de casos** llega a judicialización
- > **Más de 9 mil carpetas** abiertas en cinco años
- > **Violencia ocurre** en entornos familiares y comunitarios
- > **Presencia de armas** y posible vínculo con crimen organizado
- > **Falta de políticas** de prevención y entornos seguros

### FALLAS DEL ESTADO

Para REDIM, las estrategias actuales no han sido suficientes para contener esta crisis.

“Hay esfuerzos importantes, pero no están atendiendo la raíz del problema”, afirmó.

Entre los factores que siguen alimentando la violencia, mencionó la militarización de la seguridad pública, la falta de políticas integrales de prevención y las deficiencias en los entornos familiares y escolares.

“Cuando niñas, niños y adolescentes mueren en fuego cruzado o en contextos de violencia, también hay una responsabilidad del Estado en cómo se están implementando las estrategias de seguridad”, dijo.

A esto se suma la falta de acciones efectivas en espacios clave como la familia y la escuela.

“No hemos logrado construir herramientas de crianza más respetuosas ni entornos escolares que realmente fomenten la convivencia pacífica. La violencia se aprende y se reproduce”.

### IMPUNIDAD AGRAVA EL PROBLEMA

En este escenario, la impunidad se convierte en un factor central que no solo deja sin justicia a las víctimas, sino que envía un mensaje de indiferencia o permisividad.

“La permisividad y la impunidad mandan un mensaje muy claro: que matar y morir puede volverse parte de la vida cotidiana en este país”, sostuvo.

Para entidades como San Luis Potosí, este factor debilita la obligación del Estado de garantizar los derechos de la infancia.

“La propia Ley General de los Derechos de Niñas, Niños y Adolescentes establece el derecho a la vida, a la supervivencia y al desarrollo. El Estado está obligado a tomar todas las medidas necesarias para prevenir cualquier forma de violencia”, subrayó Ramírez.

# alpistepolítico

POR MIGUEL ÁNGEL GUERRERO

## DE “GUERRAS SUCIAS” Y CAMPAÑAS NEGRAS

Lamentablemente las “campañas negras” o la guerra sucia siempre se han registrado previo a las elecciones por la gubernatura, por lo que no es novedad que el alcalde capitalino Enrique Galindo Ceballos se diga objeto de alguna de esas embestidas.

Normalmente, se dirigen contra el enemigo a vencer o el rival más peligroso, como se le considera a Enrique Galindo en caso de llegar a enfrentar en la arena electoral a cualquiera del candidato o candidata que postule el PVEM a la gubernatura, como también es natural que entienda que la campaña en su contra va a continuar hasta que se pueda.

Tal vez una de las campañas negra más intensa registrada en el ámbito político potosino fue la que desató el navismo meses antes de las elecciones gubernamentales de 1991 contra el entonces candidato del PRI, Fausto Zapata Loreda, quien tuvo como contendiente al extinto líder civilista Salvador Nava Martínez, postulado por la llamada coalición democrática potosina.

Conscientes de que todo el aparato oficial alma del otrora invencible tricolor operaría para llevar a FZL a la victoria, desde semanas antes, el navismo desató una feroz campaña de desprestigio contra Zapata, mediante volantes impresos que inundaban las calles, lo tachaban de homosexual, cuando fue alguien que se casó en varias ocasiones y nadie ponía en duda su condición varonil, acción que complementaron con acusaciones anticipadas de fraude electoral, avaladas por el oftalmólogo que terminaron minando el prestigio de Fausto.

Sin embargo, cabe recordar que no fueron suficientes para derrotarlo en las urnas, pues finalmente fue declarado vencedor de las elecciones, entre las inconformidades y reclamos navistas de haber llevado a cabo un fraude electoral para ganar. Con el doctor Nava a la cabeza, ejercieron una intensa presión social que terminaron por obligar a Zapata a solicitar licencia para dejar el cargo a unos días de haber tomado posesión, aunque los paquetes electorales terminaron abandonados en el rincón de alguna gris oficina, lo que siguió es historia bien sabida por los potosinos, crisis política y falta de inversiones.

Otra “guerra sucia” que se recuerda previo a una elección por la gubernatura fue la emprendida contra Alejandro Zapata Perogordo desde que fue designado candidato del PAN a la gubernatura el 2009. Dicha acción consistió básicamente, en enfrentarlo o enemistarlo contra el gobernador de entonces, su compañero de partido Marcelo de los Santos Fraga, cuya relación socavaron supuestos amigos de él y algunos que no fueron beneficiados económicamente como esperaban por el gobernante.

Como esta columna pudo constatar en su momento, en reuniones se comentaban las supuestas irregularidades financieras de MSF, aquel medio envalentonado por las copas aseguraba que cuando fuera gobernador lo llamaría a cuentas ante un juez, pláticas que alguien tuvo la ocurrencia de grabar, con esos artefactos disimulados en finas plumas, que luego las llevaron para congraciarse con don Marcelo, lo que desembocó en un abierto distanciamiento entre ellos que se tradujo en la falta del apoyo oficial decisivo para enfrentar en las urnas al rival priista Fernando Toranzo Fernández, a lo que luego se sumaría la traición de Eugenio Govea, quien llamó a los panistas a votar por el tricolor.

Para colmo, nadie salió en su auxilio ante el cuento aquel urdido por el equipo de comunicación del priista Fernando Toranzo, cuando la víspera de las elecciones se hizo un escándalo por el supuesto aterrizaje de un helicóptero en la huasteca llevando a un supuesto hijo de Alejandro, a quien se acusó de que cargaba un portafolio repleto de dinero para la compra de votos, el hecho se reportó al noticiero nocturno de televisa que le dio entrada sin verificarlo con lo que se selló la derrota electoral de Zapata Perogordo.

Por ello, para las elecciones de 2027 lo raro sería que no se registren campañas sucias contra EGC y contra otros.

## NO TIENEN GARANTIZADO EL CARGO

# ARRANCA LA EVALUACIÓN A JUECES DEL NUEVO STJE

Los juzgadores recién electos deberán obtener una calificación mínima de 8; el proceso iniciará en mayo y sus resultados serán dados a conocer en octubre.

POR DAVID MEDRANO  
redaccion@elexpres.com

Las personas juzgadoras electas en junio pasado, emanadas de la reforma judicial, no tienen asegurada su permanencia dentro del Supremo Tribunal de Justicia del Estado.

En mayo arrancará el proceso de evaluación previsto en la ley y, en caso de no acreditar una calificación mínima de 8, podrían enfrentar la suspensión del servicio o incluso la separación definitiva del cargo.

Zelandia Bórquez Estrada, magistrada presidenta del Tribunal de Disciplina Judicial, expuso que los resultados de esa evaluación, realizada por el órgano supeditado al TDJ, serán dados a conocer en octubre. El proceso se desarrollará entre mayo y septiembre.

### REVISARÁN A 65 JUECES

La magistrada explicó que la intención es ponderar que el personal juzgador, integrado por 65 jueces de primera instancia, sea el más eficiente y adecuado para el desempeño de sus funciones en la impartición de justicia.

Agregó que la reforma judicial representó un cambio de fondo en el Poder Judicial Estatal, con la creación de nuevos órganos como el Tribunal de Disciplina Judicial y nuevas funciones, entre ellas la evaluación de jueces.

“Tienen que acreditar que están en condiciones de realizar las tareas, eso ya rompe por sí mismo con las costumbres y modelos del pasado, en las que ser juez equivalía a una



**ZELANDIA BÓRQUEZ.** En este mes de mayo arrancará la evaluación.

### DE VIVA VOZ

“Ya no es así, ahora lo tienen que demostrar con esta primera evaluación y después con una intermedia”.

**Zelandia Bórquez Estrada**  
Magistrada Presidenta del  
Tribunal de Disciplina Judicial

permanencia total, con todo lo que eso implicaba. Ya no es así, ahora lo tienen que demostrar con esta primera evaluación y después con una intermedia”, señaló.

### MÁS DE 300 DENUNCIAS

Bórquez Estrada también destacó las atribuciones de investigación que tiene el TDJ para indagar cualquier conducta administrativa que ocurra

dentro del STJE, sustanciar los procedimientos y aplicar sanciones.

Desde la conformación del Tribunal de Disciplina Judicial, en septiembre pasado, han recibido 110 denuncias en proceso de investigación, además de poco más de 200 expedientes que fueron heredados del extinto Consejo de la Judicatura.

La magistrada afirmó que, además de evitar conductas indebidas o la impunidad que, dijo, se estilaba mediante componendas en la antigua gestión del Poder Judicial del Estado, el objetivo es contar con una función judicial transparente, funcional y que no entorpezca el reclamo ciudadano de justicia.

La mayoría de las denuncias procesadas hasta ahora, corresponden a dilación de la justicia.

El órgano de evaluación supeditado al TDJ también considera la revisión del desempeño del personal administrativo del Poder Judicial y del servicio de carrera judicial.



**EN BREVE.** Los trabajos iniciarían en unas semanas.

## Alistan licitación para obra en Circuito Potosí zona Lomas

**POR DAVID MEDRANO**  
redaccion@elexpres.com

La licitación para la construcción del puente en el Circuito Potosí, a la altura de la salida a la carretera a Guadalajara, será emitida en los próximos días, con el objetivo de iniciar los trabajos durante el mes de mayo.

El gobernador Ricardo Gallardo confirmó el arranque de una cartera de obras enfocadas en la capital y su zona metropolitana, como parte de una estrategia para fortalecer la infraestructura vial.

El mandatario estatal adelantó que, en un plazo no mayor a quince días, también se publicará la licitación correspondiente a una nueva etapa de la Vía Alternativa Sur, que abarcará del Eje 122 al 140 dentro de la Zona Industrial.

Indicó que estos proyectos buscan incidir de manera directa en la movilidad urbana, especialmente en áreas con alta carga vehicular.

Sobre el puente en Circuito Potosí, explicó que permitirá agilizar la circulación en la zona poniente de la ciudad, donde actualmente se registran severos congestionamientos debido al tránsito pesado, principalmente entre las 6:30 y 8:30 de la mañana, así como de 18:00 a 20:00 horas.

Gallardo señaló que, con esta obra, su administración estaría concluyendo la modernización integral del Circuito Vial Potosí, la cual contempla la construcción de seis nuevos puentes, pasos deprimidos y la rehabilitación total de la vialidad.

Entre las obras en proceso, mencionó el puente en la intersección con el bulevar Valle de los Fantasmas, cuya conclusión se prevé entre finales de mayo y junio, así como el paso deprimido en avenida de Las Torres, en las inmediaciones de la Fenapo.

**POR LUIS JOSUÉ MARTÍNEZ**  
redaccion@elexpres.com

Aunque México comienza a abrir la puerta al uso del fracking para extraer gas natural, el desarrollo de estos proyectos en el país y en SLP enfrenta un límite estructural: sin una mayor apertura a la inversión privada, su viabilidad técnica y económica será limitada en el país.

Así lo advierte un análisis del Instituto Mexicano para la Competitividad.

“México no tiene la capacidad para extraer suficiente gas natural a través del fracking. Necesita de la inversión privada y tendría que hacerlo mediante una apertura mucho más ambiciosa que los contratos mixtos que ha señalado la presidenta”, dijo en entrevista el director de Desarrollo Económico del IMCO, Óscar Ocampo.

La técnica —que consiste en inyectar agua, arena y químicos a alta presión para fracturar rocas y liberar hidrocarburos— vuelve al centro de la discusión en un contexto de creciente presión sobre el sistema energético nacional.

### LIMITANTES OPERATIVAS Y FINANCIERAS

De acuerdo con el especialista, el principal reto no es solo ambiental, sino operativo y financiero. Petróleos Mexicanos no cuenta con la experiencia suficiente para desarrollar este tipo de proyectos a gran escala.

“A esto se suma un entorno regulatorio que limita la participación de inversión privada, lo que restringe el acceso a tecnología, infraestructura y capital necesarios para detonar la explotación de recursos no convencionales”, afirmó.

### MENOS RESERVAS, MAYOR DEPENDENCIA

El deterioro de las reservas de gas natural agrava el panorama. Según el estudio del Instituto Mexicano para la Competitividad, México ha registrado una caída cercana al 70% en sus reservas probadas en poco más de dos décadas, al pasar de 41,383 miles de millones de pies cúbicos en 2001 a 12,297 en 2024.

Esta reducción ha incrementado la dependencia del gas importado, principalmente de Estados Unidos, lo que añade presión a la seguridad energética del país.

“Es un hecho que debemos regresar a una mayor asociación con los privados, pero el gobierno aún no ha dado suficientes señales en ese sentido. El anuncio del uso de fracking es positivo, pero si no se acompaña de una apertura más ambiciosa, no se logrará una gran producción, quizá solo un ligero

**ÓSCAR OCAMPO | DIRECTIVO DEL IMCO**

# “FRACKING” ENFRENTA EN MÉXICO GRANDES OBSTÁCULOS

⊙ Falta de inversión, rezago tecnológico y oposición social limitarán el desarrollo de proyectos en el país, incluido el de SLP, advierte el IMCO.



**LIMITANTE.** El Estado no tiene la capacidad solo, requiere más inversión privada.

incremento en los próximos seis o siete años”, afirmó Ocampo.

### EL CONTRASTE CON ESTADOS UNIDOS

Mientras México enfrenta una caída en su producción, el mercado energético de América del Norte ha sido transformado por el fracking. De acuerdo con el IMCO, entre 2008 y 2026, Estados Unidos casi duplicó su producción de gas natural y se consolidó como el principal productor a nivel mundial.

En contraste, la producción mexicana cayó de 6.5 a 3.9 miles de millones de pies cúbicos diarios en el mismo periodo, ampliando la brecha

entre ambos países.

La dependencia energética se refleja en cifras recientes: en 2025, México importó 6.6 miles de millones de pies cúbicos diarios de gas natural, volumen del que dependen tanto la industria como el sistema eléctrico nacional.

### EL FACTOR PRECIO

El precio del gas natural es otro elemento clave. De acuerdo con el estudio del Instituto Mexicano para la Competitividad, el índice Henry Hub ha promediado alrededor de 3.5 dólares por millón de BTU entre 2020 y 2026, lo que establece un referente competitivo difícil de igualar.

### FACTORES QUE METERÍAN FRENO AL FRACKING

Estos son los principales obstáculos que limitarán su desarrollo, según el IMCO.

- > **México no tiene capacidad** suficiente para explotar gas con fracking.
- > **Pemex carece** de experiencia en proyectos a gran escala.
- > **Regulación limita inversión** privada y acceso a tecnología.
- > **Costos serían mayores** que en Estados Unidos.
- > **Reservas de gas** han caído cerca de 70% desde 2001.
- > **Alta dependencia** de importaciones, principalmente de EU.

“En Estados Unidos, los costos de producción en yacimientos no convencionales oscilan entre 2 y 4 dólares por millón de BTU. En México, en cambio, los costos iniciales serían mayores debido a la falta de infraestructura y experiencia técnica, lo que limita su competitividad en el corto plazo”, afirmó el director del IMCO.

Agregó que la rentabilidad del fracking en México dependería de alcanzar economías de escala, lo que implica inversiones significativas y condiciones regulatorias más abiertas.

De acuerdo con el especialista, sin estos elementos, el potencial de los yacimientos no convencionales difícilmente podrá traducirse en producción efectiva.

J. GUADALUPE TORRES PLANTEA ESCENARIO PARA GUBERNATURA

# PVEM PROYECTA PISO DE 650 MIL VOTOS EN ELECCIÓN 2027

● Militancia validada, estrategia partidista y el arrastre de sus candidatos le permitirían crecer 44% frente a 2021.

POR DAVID MEDRANO  
redaccion@elexpres.com

La organización del Partido Verde Ecologista de México en San Luis Potosí, con su número de militantes validado, le supondría en la elección por la gubernatura del próximo año al menos 650 mil votos, un crecimiento de 44 por ciento comparado con los obtenidos en 2021.

Guadalupe Torres, titular de la Secretaría General de Gobierno y consejero nacional del Partido Verde, expuso que esa cantidad puede lograrse con facilidad e incluso aumentarse para orbitar cerca de los 800 mil votos.

El modelo previsto para alcanzar esas cantidades, explicó, es el de una militancia activa, con simpatía directa que, en participación electoral, se traduce en voto.

Con las cifras de militantes validados hasta abril, el Partido Verde tiene en SLP al menos 650 mil militantes, dijo.

## APUESTAN A CRECER VOTACION

Torres, uno de los perfiles que sueñan por PVEM para competir por cargos en 2027, apuntó que esa cantidad se traducirá en votos, pero además deben sumarse sufragios adicionales generadas por la estrategia desarrollada, el arrastre y convencimiento de los candidatos, principalmente quien compita por la gubernatura, así como los indecisos que se conjugan con esos factores.

El titular de la SGG recordó que, como lo ha mencionado antes, en SLP hay condiciones de seguridad y gobernabilidad muy destacadas, lo



SUFRAGIOS. PVEM buscará votos extra de quienes están indecisos.

## DE VIVA VOZ

“Esa cantidad puede lograrse con facilidad, y hasta aumentarse para orbitar cerca de los 800 mil votos”.

J. Guadalupe Torres  
Consejero nacional del PVEM

que influye también en las elecciones al propiciar una mayor participación ciudadana.

En la elección de 2021, el Partido Acción Nacional, junto al PRI y PRD, logró poco más de 400 mil votos.

Mientras que, en tercer lugar de la contienda, el Movimiento de Regeneración Nacional sumó apenas 139 mil votos, seguido por Redes Sociales Progresistas, con 105 mil votos.

En esa elección de 2021 participaron un total de nueve candidatos a la gubernatura.

## META: SUPERAR 2021 Y 2024

Torres apuntó que el PVEM se ha fijado como meta política superar las votaciones alcanzadas en las elecciones de 2021 y de 2024.

Con la abanderada Ruth González Silva, cuando compitió para el Senado de la República, el Verde alcanzó poco más de 526 mil votos.

Torres afirmó que el PVEM es el instituto político que, aun antes de iniciar cualquier proceso, posee los perfiles más competitivos e idóneos para convertirse en eventuales candidatos.

## MAPA ELECTORAL

En el histórico, el mapa de la elección de 2021 mostró que el PAN solo logró ganar en la capital y el corredor que se extiende hacia el norte del territorio potosino, además de dos municipios del Altiplano.

También ganó en el corredor central de la zona Media, el cual se adentra a la Huasteca.

En cambio, Torres aludió que el PVEM obtuvo la elección en el Altiplano, la Huasteca y Soledad.



DÍAZ-BARRIGA. Varias metrópolis del país ya trabajan bajo ese esquema.

## PROPONEN REACTIVAR VERIFICACIÓN VEHICULAR PARA FINANCIAR MONITOREO DEL AIRE

● Especialista destacó que poner más estaciones generaría información clave para proteger la salud pública.

POR PAOLA MUÑOZ  
redaccion@elexpres.com

El doctor Fernando Díaz-Barriga Martínez, investigador y catedrático de la Facultad de Medicina de la Universidad Autónoma de San Luis Potosí (UASLP), reiteró la necesidad de que San Luis Potosí implemente nuevamente un programa de verificación vehicular sustentable y transparente, cuyos recursos sean destinados exclusivamente al fortalecimiento del monitoreo de la calidad del aire y a reforzar la regulación ambiental de las plantas industriales instaladas dentro de la zona metropolitana.

El especialista señaló que esta propuesta ha sido planteada de manera constante durante los últimos tres sexenios, sin que hasta el momento se concrete una estrategia integral para atender uno de los principales retos ambientales y de salud pública en la entidad.

“Llevamos 18 años solicitándolo. Las ventajas de un programa de control vehicular son múltiples. En primer lugar, obliga a que el parque vehicular reciba mantenimiento adecuado, lo que reduce emisiones contaminantes. Además, genera recursos que pueden destinarse a fortalecer el monitoreo ambiental de la ciudad”, expresó.

Díaz-Barriga Martínez explicó que este esquema ya opera en la mayoría de las metrópolis del país, donde los recursos obtenidos

mediante la verificación vehicular permiten subsidiar sistemas de monitoreo atmosférico y ampliar la capacidad de vigilancia sobre las emisiones contaminantes.

“Es un modelo que genera dobles beneficios: permite supervisar las emisiones del parque vehicular, pero también monitorear con mayor precisión la contaminación generada por las empresas instaladas en la mancha urbana”, puntualizó.

El académico destacó que estos programas modernos no solo se limitan al control vehicular, sino que se encuentran articulados con estrategias de vigilancia epidemiológica relacionadas con los efectos de la contaminación atmosférica en la salud de la población.

“Se trata de un esquema ganar-ganar. Obliga a monitorear, permite intervenir y además genera información para desarrollar programas de vigilancia sanitaria, algo fundamental para una ciudad como San Luis Potosí”, subrayó.

Respecto a la infraestructura actual de monitoreo ambiental, el investigador consideró insuficiente el hecho de que la Secretaría de Ecología y Gestión Ambiental (Segam) opere únicamente cuatro casetas de monitoreo.

“Son cuatro porque dicen que no tienen recursos. Precisamente esa es una de las principales razones para establecer un programa de verificación vehicular, porque de ahí puede obtenerse el financiamiento necesario”, comentó.

POR LUIS JOSUÉ MARTÍNEZ  
redaccion@elexpres.com

La acusación en EUA contra el gobernador de Sinaloa, Rubén Rocha Moya, por vínculos con el narcotráfico, y pese a la licencia que presentó, coloca a la presidenta Claudia Sheinbaum ante un escenario de alto costo político, económico y diplomático, advirtió el analista José Antonio Crespo.

Para el académico del Centro de Investigación y Docencia Económicas (CIDE), el caso representa un dilema político: si el Gobierno mexicano entrega a Rocha Moya, abriría la puerta a una presión más amplia de Washington y acciones contra otros políticos mexicanos señalados por presuntos nexos con el crimen organizado.

“Esto provocaría una persecución más fuerte del gobierno norteamericano contra políticos mexicanos”, afirmó.

Pero si Sheinbaum decide proteger al gobernador sinaloense bajo argumentos de soberanía nacional o falta de pruebas, el presidente de Estados Unidos, Donald Trump, podría responder con nuevas presiones económicas y comerciales contra México.

“En cualquier escenario, Sheinbaum terminará perdiendo”, dijo el experto.

### PRESIÓN ECONÓMICA

Crespo alertó que el principal riesgo para México no sería electoral, sino económico, pues Trump podría utilizar el caso Rocha como argumento para endurecer la presión mediante aranceles, restricciones comerciales y revisión más severa del T-MEC.

“Si Claudia no cede, Trump se va a vengar con aranceles. Y eso sí afecta a todo el país”, dijo.

El analista estimó que Trump buscaría elevar el costo político para Sheinbaum sin romper completamente la relación bilateral, aunque sí generando un ambiente permanente de confrontación.

Además, anticipó que Rocha Moya no sería el único objetivo.

“Trump continuará. Irá después contra Tamaulipas, Sonora y otros políticos con presuntos vínculos criminales”, advirtió.

### SALIDA INTERMEDIA

Ante ese escenario, Crespo planteó una posible salida intermedia: que el Gobierno mexicano procese y sancione a Rocha Moya dentro del país, sin entregarlo a Estados Unidos.

A su juicio, esa ruta podría resultar aceptable para Trump, siempre que existan señales claras de acción judicial por parte de México.

No obstante, advirtió que si Sheinbaum decide cerrar filas con



JOSÉ ANTONIO CRESPO ANALIZA CRISIS BINACIONAL

# CASO ROCHA ACORRALA A MÉXICO ANTE ESTADOS UNIDOS

⊙ Entregar al gobernador abriría acciones de Washington contra más políticos del país; protegerlo escalaría el choque económico y comercial con Trump.



**ALTERNATIVA.** El gobierno federal debería sancionar a Rocha Moya, sin entregarlo.

el gobernador sin avanzar en investigaciones, el conflicto con la Unión Americana podría escalar rápidamente.

### ESCENARIO EXTREMO

Aunque lo consideró poco probable, Crespo no descartó escenarios más agresivos por parte de Washington.

### CASO ROCHA CAUSA CRISIS POLITICA

Estos son los escenarios que advierte Crespo en relación con la solicitud de extradición del gobernador de Sinaloa.

- > **Entregar a Rocha** abriría una presión más amplia de EU contra políticos mexicanos.
- > **Protegerlo podría detonar aranceles**, restricciones comerciales o presión sobre el T-MEC.
- > **Una salida intermedia** sería procesarlo y sancionarlo en México.
- > **Trump podría ir** después contra Tamaulipas, Sonora u otros gobernadores.
- > **Morena podría perder Sinaloa** en 2027 y la mayoría calificada a nivel federal.
- > **El oficialismo conserva** un voto duro de entre 25% y 30%.

cionarios vinculados al crimen organizado”, sostuvo.

### EFFECTO EN MORENA

En el plano político, Crespo consideró que el golpe para Morena sería importante, aunque no devastador, porque el núcleo duro del oficialismo mantiene respaldo sólido hacia Sheinbaum y la Cuarta Transformación.

“Hay un bloque duro de entre 25 y 30% que seguirá creyendo en Sheinbaum pase lo que pase”, afirmó.

Sin embargo, reconoció que el caso sí podría afectar a sectores moderados e indecisos, especialmente en estados donde la inseguridad y los presuntos vínculos entre política y crimen organizado generan mayor desgaste.

Morena podría perder Sinaloa en 2027 y enfrentar dificultades en otras entidades, aunque sin un desplome nacional. A nivel federal, estimó que el partido podría perder la mayoría calificada, aunque conservaría la mayoría simple.

### GOLPE AL DISCURSO

El caso también representa un golpe para uno de los principales discursos de Morena: el combate a la corrupción y al crimen organizado.

Para Crespo, una parte importante de la ciudadanía ya percibe contradicciones en la narrativa oficial, particularmente en seguridad.

“Mucha gente ya sabe que ese discurso es falso. Sin embargo, el oficialismo conserva una base de apoyo muy leal que difícilmente cambiará de postura, incluso frente a acusaciones graves”, señaló.

Finalmente, consideró que el caso Rocha obligará a Morena a revisar con mayor cuidado los perfiles de sus candidatos rumbo a 2027.

### DE VIVA VOZ

“En cualquier escenario, Sheinbaum terminará perdiendo”.

José Antonio Crespo  
Analista político del CIDE

Entre ellos mencionó posibles operaciones directas de agencias estadounidenses en territorio mexicano para capturar objetivos ligados al narcotráfico, similares a acciones realizadas por Estados Unidos en otros países de América Latina.

“No lo descarto del todo. Trump tendría que calcular cuidadosamente el impacto diplomático y político de una decisión así, pero es un hecho que no se quedará sin hacer nada si percibe que México protege a fun-

POR LUIS JOSUÉ MARTÍNEZ  
redaccion@elexpres.com

MANUEL MARTÍNEZ JUSTO | EXPERTO EN GEOPOLÍTICA

# PRESIÓN SOBRE CUBA SERÍA MÁS ECONÓMICA QUE MILITAR

⊙ Aunque Trump habló de “tomar” la isla y amagó con enviar un portaaviones, especialista advierte que la vía real será un cerco energético y financiero.

Las recientes declaraciones del presidente de Estados Unidos, Donald Trump, sobre que su país “tomará el control de Cuba casi de inmediato” representan un aumento de la presión política, económica y mediática sobre la isla, más que un escenario real de intervención militar, advirtió Manuel Martínez Justo, académico de la UNAM, especialista en política internacional y maestro en Comercio y Finanzas Internacionales por la Universidad de Barcelona.

El experto fue consultado ante las versiones que circulan en medios sobre una eventual estrategia de Washington que, tras poner fin al conflicto con Irán, buscaría impulsar un cambio de gobierno en Cuba y, posteriormente, enfilarse contra los cárteles y sus redes de protección política en México.

El experto explicó que, aunque Trump elevó el tono de su discurso e incluso sugirió el eventual despliegue del portaaviones USS Abraham Lincoln frente a las costas cubanas, esto debe leerse principalmente como una estrategia de presión.

“El anuncio de la presencia del portaaviones debe entenderse más como una presión política y mediática que como el anuncio previo a una invasión directa”, señaló.

## CERCO ENERGÉTICO

Para Martínez Justo, la verdadera presión de Washington no es militar, sino económica, especialmente en el terreno energético.

Explicó que Cuba enfrenta una crisis severa por la falta de petróleo, ya que requiere alrededor de 100 mil barriles diarios para sostener su sistema eléctrico y su actividad productiva, pero apenas produce cerca de 30 mil barriles.

A ello se suma que el suministro externo resulta insuficiente. Rusia ha enviado cargamentos de apoyo, pero



**PRESIÓN.** Sancionarán a personas o empresas que tengan vínculos con Cuba.

no alcanzan para estabilizar completamente el sistema energético cubano.

“La pregunta es cuánto tiempo podrá aguantar el gobierno cubano antes de negociar cambios políticos

## DE VIVA VOZ

“El anuncio de la presencia del portaaviones debe entenderse más como una presión política y mediática”.

**Manuel Martínez Justo**  
Académico de la UNAM  
y especialista en política  
internacional

importantes en la isla”, señaló.

Desde enero, la administración Trump endureció el bloqueo energético y las sanciones económicas contra Cuba, con afectaciones a los mecanismos de abastecimiento provenientes de Venezuela y México.

Martínez Justo recordó que Venezuela enviaba alrededor de 115 mil barriles diarios de petróleo a Cuba, mientras que México aportaba entre 15 y 20 mil barriles diarios; con las nuevas restricciones y amenazas de sanciones secundarias, esos flujos podrían reducirse todavía más.

## TRUMP BUSCA APOYO

El académico consideró que las amenazas contra Cuba también responden a necesidades políticas internas de Trump.

“Necesita aumentar su popularidad y apoyo político, y lo intenta hacer con este tipo de acciones”, afirmó.

Las declaraciones ocurren en un contexto donde la comunidad cubano-estadounidense en Florida mantiene un peso electoral relevante para el Partido Republicano.

En las últimas semanas, Trump ha endurecido su discurso hacia Cuba y ha insistido en que la isla “será la siguiente”.

También anunció nuevas sanciones económicas contra personas y empresas, estadounidenses o extranjeras, que realicen operaciones financieras o comerciales vinculadas con sectores estratégicos del gobierno cubano, como energía, minería, defensa o servicios financieros.

## INVASIÓN SERÍA COSTOSA

Pese al endurecimiento del discurso, Martínez Justo consideró que una invasión militar directa contra Cuba sería innecesaria y muy costosa para Estados Unidos.

“Washington tendría que asumir altos costos económicos, militares y diplomáticos, además de enfrentar fuertes críticas internacionales”, comentó el experto.

Por ello, estimó que el escenario más probable es una estrategia de presión gradual por parte de Norteamérica para debilitar económicamente al gobierno cubano y forzarlo eventualmente a negociar cambios políticos internos.

## DIF IMPULSA CUIDADOS CON VOCES DE LA CIUDADANÍA

⊙ Estela Arriaga afirma que la inclusión debe construirse con hechos; el DIF Capitalino suma capacitación y prevención en salud.

POR REDACCIÓN  
redaccion@elexpres.com

El Sistema Municipal DIF de la capital fortaleció su agenda de inclusión social con acciones de capacitación, prevención en salud y participación ciudadana, afirmó su presidenta,

Estela Arriaga Márquez.

“La inclusión no es un discurso, es una tarea diaria que se construye con hechos y con sensibilidad”, expresó la titular del organismo.

Arriaga señaló que el objetivo es avanzar hacia un modelo de atención más humano, incluyente y participativo, en el que la ciudadanía



**INCLUSIÓN.** También se llevan a cabo consultas públicas.

forme parte de la construcción de soluciones.

Como parte de esta agenda, el

DIF Municipal concluyó los cursos de Lengua de Señas Mexicana en niveles básico, intermedio y avanzado.

Destacó que esta capacitación abre nuevas posibilidades de integración para personas con discapacidad auditiva.

En atención a personas adultas mayores, el DIF realizó el Taller Integral “Riesgos de la polifarmacia y la automedicación”, impartido por la Facultad de Medicina de la UASLP. “Cuidar a nuestros adultos mayores es cuidar la historia y el presente de nuestra ciudad; por eso impulsamos acciones que protejan su bienestar”, .

La presidenta del DIF también llamó a participar en la consulta abierta para construir el Reglamento del Sistema Municipal de Cuidados, dirigida a personas con discapacidad, cuidadores y organizaciones sociales.

# DePeso

NEGOCIOS | ECONOMÍA | FINANZAS

EDITOR GRÁFICO: ISABEL MEJÍA | redaccion@elexpres.com



## INDEPENDENCIA JUVENIL, BAJA

En 2006, el 45% de los jóvenes mexicanos entre 20 y 29 años vivía con sus padres. Para el 2022, esta cifra subió al 50%, debido a altos costos de vivienda.

**POR JAZMÍN RAMÍREZ**  
redaccion@elexpres.com

**BEATRIZ ROBLES | DIRECTORA DE MANPOWER**

# JORNADA MENOR SUBIRÁ COSTOS LABORALES HASTA 35%

🎯 La industria de San Luis Potosí ya se prepara con diagnósticos internos, revisión de esquemas laborales y ajustes de procesos.

La reducción de la jornada laboral en México implicará no solo trabajar menos horas, sino enfrentar un incremento de entre 30 y 35 por ciento en los costos laborales, además de una reconfiguración profunda en la operación de las empresas; las de SLP ya se preparan para ello, advirtió Beatriz Robles Urquiza, directora de Manpower para México y Latinoamérica.

En entrevista con este medio, la directiva aclaró que ese impacto no se refiere a los costos totales de una compañía, sino al componente laboral, que en sectores intensivos en mano de obra puede representar una presión significativa para la nómina y la operación diaria.

En estados industriales como San Luis Potosí, el ajuste será especialmente relevante para empresas manufactureras, logísticas, comerciales, de hospitalidad y de servicios de salud, donde la continuidad operativa depende de turnos, personal suficiente y procesos bien coordinados, dijo la entrevistada.

## OPERACIÓN A REVISIÓN

Robles Urquiza explicó que los efectos de la reforma no serán uniformes, pues dependerán del tipo de industria y del nivel de uso de mano de obra.

Subrayó que, en los sectores más intensivos, la reducción de jornada no puede entenderse como un simple ajuste administrativo, sino como un cambio que obligará a replantear la operación desde sus bases.

Esto implica reorganizar turnos, revisar procesos, eliminar tareas ineficientes e incorporar herramientas tecnológicas para compensar la disminución de horas disponibles.

De acuerdo con estudios de Manpower, el impacto en el costo laboral podría ubicarse entre 30 y 35 por ciento, cifra superior a algunas estimaciones iniciales.

## SLP SE PREPARA

En San Luis Potosí, diversas empresas ya comenzaron a analizar sus esquemas laborales, realizar diagnósticos internos y ajustar procesos con anticipación ante la implementación gradual de la reforma.

La directiva advirtió que esperar hasta el último momento podría

generar complicaciones operativas y financieras, por lo que el periodo previo debe aprovecharse para rediseñar turnos y preparar la operación.

Desde la visión de Manpower, el reto principal será mantener el equilibrio entre costos y productividad.

Para ello, las empresas deberán apoyarse en automatización, digitalización y tecnologías que permitan reducir el impacto del cambio, además de enfocar los recursos humanos en actividades que realmente generen valor.

## DE HORAS A RESULTADOS

La reforma ocurre en un contexto en el que México registra jornadas

laborales más largas que otros países, pero con menores niveles de productividad.

Ante ese escenario, la reducción de jornada también puede convertirse en una oportunidad para modificar el modelo de trabajo.

El cambio, dijo, debe llevar a las empresas de esquemas basados en tiempo a esquemas orientados a resultados, con mayor eficiencia en los flujos de trabajo y mejor productividad por hora trabajada.

La reducción no entrará en vigor de inmediato. Durante 2026 la jornada se mantendrá sin cambios, como resultado de acuerdos entre autoridades, iniciativa privada y sindicatos.

La primera modificación está prevista para 2027, cuando la jornada pasará de 48 a 46 horas semanales.

## BENEFICIOS A MEDIANO PLAZO

Robles Urquiza señaló que, además del impacto económico inicial, en otros países este tipo de medidas ha mostrado beneficios en el mediano plazo.

Entre ellos están mayor compromiso del personal, disminución del ausentismo, mejoras en la productividad por hora trabajada y mayor retención de talento.

Sin embargo, insistió en que esos beneficios dependerán de que las empresas preparen la transición con anticipación y no esperen a que la reforma entre en vigor para ajustar su operación.

## CAMBIO LABORAL EN PUERTA

Estos son los puntos centrales de la reforma laboral, para la cual Manpower pide a empresas prepararse a tiempo.

> **El costo laboral** podría aumentar entre 30% y 35%.

> **Los sectores más presionados** serán manufactura, comercio, logística, hospitalidad y salud.

> **Empresas en SLP** ya realizan diagnósticos internos y ajustes de procesos.

> **La automatización**, digitalización y tecnología ayudarán a contener el impacto.

> **En 2026 no habrá cambios**; en 2027 la jornada bajará de 48 a 46 horas.



**EFFECTOS.** Puede representar una presión para la nómina y la operación diaria.

POR JAZMÍN RAMÍREZ  
redaccion@elexpres.com

NÉSTOR GARZA | RECTOR DE LA INSTITUCIÓN

# POLITÉCNICA FORMA TALENTO CLAVE PARA LA INDUSTRIA DE SLP

Es la única universidad del estado con alianza activa con BMW; forma perfiles para proveedores internacionales y 85% de sus alumnos trabaja antes de egresar.

La Universidad Politécnica de San Luis Potosí se ha convertido en una pieza estratégica para la industria automotriz, al formar talento especializado que se integra directamente a empresas del sector y a sus cadenas globales de suministro.

La UPSLP es la única institución en el estado con una alianza activa con BMW, lo que le permite no solo responder a las necesidades de la planta instalada en San Luis Potosí, sino también atender la demanda de capacitación de su red de proveedores internacionales.

El rector Néstor Garza explicó que esa cadena de suministro está integrada por empresas de distintos países, entre ellos Alemania, India, Japón, China, Suecia y Estados Unidos.

## VINCULACIÓN DIRECTA

Compañías proveedoras del sector automotriz mantienen programas de formación y vinculación con la universidad, donde estudiantes participan en proyectos de tecnología aplicada mediante esquemas de formación dual.

En este modelo, los alumnos trabajan directamente en las empresas bajo acompañamiento académico.

Garza detalló que los proyectos se definen a partir de necesidades detectadas en campo, luego de diagnósticos periódicos realizados por directivos y docentes dentro de las plantas.

Actualmente, grupos de estudiantes se integran de forma constante a estos esquemas, mientras otros participan en programas similares impulsados por las propias empresas.

## PROGRAMAS ALINEADOS

El rector subrayó que la estrategia académica de la UPSLP está alineada con las demandas del mercado laboral.

Sus programas se enfocan en manufactura avanzada, sistemas



RECTOR. la cadena de suministro está integrada por empresas de distintos países.

## CLAVES DEL MODELO UPSLP

La institución crece en importancia para el sector industrial, según su rector.

- > Es la única universidad en SLP con alianza activa con BMW.
- > Capacita perfiles para proveedores de seis países.
- > 85% de sus alumnos trabaja antes de egresar.
- > Opera esquemas de formación dual en empresas.
- > Subsidio federal cayó de 45 a 15 millones de pesos.
- > Más de la mitad de sus recursos son ingresos propios.

industriales, tecnologías de la información, administración y negocios, todos vinculados a procesos productivos, innovación y gestión empresarial.

Este enfoque ha permitido que una alta proporción de estudiantes se inserte en el mercado laboral antes de concluir sus estudios.

De acuerdo con la universidad, 85 por ciento de sus alumnos ya trabaja antes de egresar y la colocación alcanza niveles cercanos a la totalidad al concluir su formación.

## CRECE DEMANDA, FALTAN RECURSOS

Sin embargo, el crecimiento de la institución enfrenta limitaciones económicas.

Garza señaló que, aunque el gobierno estatal ha incrementado su aportación, más de la mitad de los recursos de la universidad provienen de ingresos propios.

Además, el subsidio federal ha disminuido de manera significativa, al pasar de 45 millones de pesos el año pasado a 15 millones en el actual.

Explicó que, pese a ser una de las instituciones con menor costo por alumno en el país, también es de las que menos apoyo recibe por estudiante.

Esto obliga a la universidad a generar recursos propios para sostener su operación y expansión.

## SIN ESPACIO PARA TODOS

El rector destacó que existe una creciente demanda de ingreso, al grado de que una parte importante de aspirantes no logra acceder por falta de espacios.

La institución busca ampliar su capacidad para atender esta necesidad, con una meta de crecimiento hacia los próximos años.

En materia académica, adelantó que la universidad iniciará su primera generación de maestrías, tras registrar alta demanda en su convocatoria inicial.

Esto refleja, dijo, el interés por continuar la formación especializada.

Finalmente, señaló que la UPSLP mantiene proyectos de inversión enfocados en modernización de infraestructura y equipamiento, en espera de resoluciones federales que permitan fortalecer su capacidad operativa.

## SLP AVANZA EN ECONOMÍA Y SE COLOCA EN TOP TEN

El estado crece 2.43% en 2025 y se ubica en séptimo lugar nacional, en un entorno donde nueve entidades registran caídas.

POR REDACCIÓN  
redaccion@elexpres.com

La actividad económica del país mostró un comportamiento desigual

durante 2025, con nueve estados en contracción, de acuerdo con el Indicador Trimestral de la Actividad Económica Estatal (ITAEE) del Instituto Nacional de Estadística y Geografía.

En este escenario, San Luis Potosí

destacó con un crecimiento anual de 2.43%, lo que le permitió colocarse en la séptima posición nacional y mantenerse por encima del promedio del país, consolidándose como una de las economías más dinámicas del Bajío.

El desempeño de la entidad potosina resalta frente a un entorno nacional marcado por desaceleración en regiones clave. Mientras el Bajío mostró avances moderados, San Luis Potosí logró sostener su dinamismo.

En contraste, estados industriales del norte como Chihuahua (-0.30%) y Coahuila (-1.88%)

registraron retrocesos, evidenciando una desaceleración en sectores manufactureros.

El ranking nacional fue encabezado por Hidalgo con un crecimiento de 4.50%, seguido de Guerrero (3.69%) y Tamaulipas (2.82%), reflejando un mayor dinamismo en regiones con impulso en sectores logísticos, industriales y de servicios.

Por su parte, entidades tradicionalmente fuertes como Nuevo León (1.72%), Guanajuato (1.67%) y Jalisco (1.44%) reportaron avances moderados, mientras Querétaro apenas alcanzó 0.69%.



# Fama

EDITOR: LETICIA ZWITTAG

EL MUNDO DE LOS ESPECTÁCULOS

## PARIS JACKSON CRITICA BIOPIC

Paris Jackson cuestionó la biopic *Michael*, acusándola de contener mentiras e inexactitudes, con lo que reabre el debate sobre cómo se retrata el legado del Rey del Pop. Su principal crítica es que la cinta presenta una visión demasiado controlada del artista.



## +breve

### Harry Styles y Zoë Kravitz, ¿se casan?

Fuentes cercanas aseguran que Harry Styles y Zoë Kravitz están comprometidos tras ocho meses de un discreto romance. Aunque ni el cantante ni la actriz han confirmado públicamente la noticia, la especulación se disparó luego de que Kravitz fuera fotografiada con un llamativo anillo.



### Christian Castro tiene nueva novia

La empresaria regiomontana Victoria Kühne encendió las redes sociales al revelar que inició un romance con Cristian Castro. A través de Instagram, la CEO de Victoria Records compartió una foto tomada en Nueva York, en la que aparece muy cercana al intérprete, dándole un beso en la mejilla.



## CON "ENTRE TANTA GENTE TOUR"

# SEBASTIÁN YATRA ATERRIZA EN SLP

El intérprete colombiano se presentará este 30 de mayo en la capital potosina.

POR REDACCIÓN

redacción@expres.com.mx

El cantante colombiano Sebastián Yatra llegará a San Luis Potosí como parte de su gira "Entre Tanta Gente Tour", con una presentación programada para el 30 de mayo, en punto de las 21:00 horas, en el Teatro de la Ciudad del Parque Tangamanga II.

La visita del intérprete de éxitos como "Tacones Rojos" y "Pareja del Año" forma parte de la intensa agenda musical que se vive en San Luis Potosí durante 2026, año en el que la entidad ha reforzado su oferta cultural con conciertos de artistas nacionales e internacionales en distintos escenarios.

Se espera que el concierto reúna a cientos de fans que han acompañado la trayectoria del artista, quien se ha consolidado como una de las figuras más importantes del pop latino contemporáneo. Su estilo, que mezcla balada, reguetón y pop, ha conectado con diversas generaciones, lo que anticipa una noche cargada de energía y emociones.

El espectáculo promete un recorrido por sus mayores éxitos en un formato que destaca por su producción visual y cercanía con el público.



¿Sabías qué?  
Sebastián Yatra inició su carrera subiendo canciones a YouTube y, antes de dedicarse por completo a la música, estudió Administración de Negocios en EUA.

## ¿YA ESCUCHASTE SU CANCIÓN "BRING YOUR LOVE"?

# SABRINA Y MADONNA JUNTAS

POR REDACCIÓN  
redacción@expres.com.mx

Madonna realizó una colaboración con Sabrina Carpenter. La canción se llama "Bring Your Love" y está disponible en todas las plataformas de streaming.

La canción "Bring Your Love" es una colaboración cargada de energía dance en la que se unen dos generaciones del pop: Madonna, considerada una de las máximas figuras del género, y Sabrina Carpenter, una de las artistas más destacadas del momento.

Fuentes cercanas a la producción señalan que se trata de un material original escrito y producido bajo la visión de la Reina del Pop

junto a su histórico colaborador Stuart Price, el mismo responsable del álbum *Confessions On A Dance Floor* de 2005.

Este nuevo tema ya había generado entusiasmo entre los fans el pasado 17 de abril de 2026, durante la presentación de Sabrina Carpenter como headliner del segundo fin de semana de Coachella.



# Área

EDITOR: ISABEL MEJÍA | redaccion@elexpres.com

SLP

LO MEJOR DEL DEPORTE

## AL LLAMADO DE AGUIRRE

El defensa del Atlético de San Luis, Eduardo Águila Castro, fue convocado a la Selección Nacional de México, como parte de la concentración que iniciará el próximo 6 de mayo, rumbo a la Copa Mundial de la FIFA 2026.

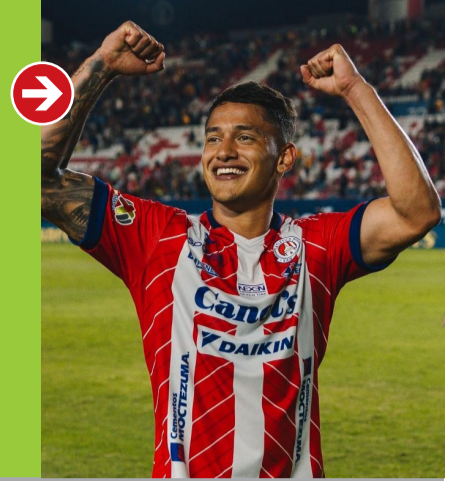

**POR ROCÍO MORALES**  
rmorales@elexpres.com  
twitter.com/@chirrimorales

Thierry Henry, Alessandro Del Piero, Bebeto, Miroslav Klose, Davor Šuker, Fernando Torres, Sócrates, Teófilo Cubillas, Antonio Mohamed, Christian "Chaco" Giménez, Humberto "Chupete" Suazo, Fabián Estay, Homare Sawa, Mónica Vergara, Gerónimo Barbadillo e Ignacio Flores forman parte de la Generación de Inmortales 2026 que, este próximo 10 de noviembre, serán investidos al Salón de la Fama del Fútbol Internacional.

La catorceava generación del único recinto en el mundo reconocido por la FIFA fue electa el pasado lunes 27 de abril en la Sala 3D del Centro Interactivo Mundo Fútbol, sitio en el que casi 300 periodistas de México, Europa, Asia, África, así como de Norte, Centro y Sudamérica, emitieron su voto con el aval del Lic. Rafael Arriaga Paz, Notario Público #1 de la ciudad de Pachuca, en el estado de Hidalgo.

El voto de los periodistas dio como resultado que, en la Categoría Varonil Internacional, jugadores históricos como el delantero francés Thierry Henry; el atacante italiano Alessandro Del Piero; el brasileño José Roberto Gama de Oliveira "Bebeto"; el goleador alemán Miroslav Klose; el anotador español Fernando "Niño" Torres, y el delantero croata Davor Šuker resultaran electos.

En lo que a la Categoría de Decano Internacional se refiere, los electos fueron el mediocampista brasileño Sócrates y el peruano Teófilo Cubillas, quien fue un gran mediocampista ofensivo, mientras que en las categorías Femenil Internacional y Femenil Nacional las electas fueron Homare Sawa, la mediocampista japonesa capitana de su selección, y la defensa mexicana Mónica Vergara.

El delantero mexicano Oribe Peralta, el argentino Antonio Mohamed, el extremo mexicano Ramón Morales, el argentino naturalizado mexicano Christian "Chaco" Giménez, el chileno Humberto Suazo y su paisano, el mediocampista Fabián Estay, resultaron ganadores en la Categoría Varonil Nacional.

Finalmente, en la categoría de



## TRAS LA VOTACIÓN DE 300 PERIODISTAS

# SALÓN DE LA FAMA ANUNCIA A SUS INMORTALES 2026

Figuras históricas del fútbol mundial y nacional serán investidas el próximo 10 de noviembre



**PRÓXIMA CEREMONIA.** Los elegidos serán investidos en noviembre.

Decano Nacional, que reconoce a quienes han hecho grandes aportaciones al fútbol mexicano, el extremo peruano Gerónimo Barbadillo y el defensa lateral mexicano Ignacio Flores fueron los más votados por los periodistas integrantes del Comité Elector.

### RECONOCIMIENTO

La catorceava ceremonia de elección del Salón de la Fama del Fútbol Internacional sirvió, además, de marco para que aquellos periodistas integrantes del Comité Elector desde su conformación hace 15 años, y aquellos votantes que se

incorporaron en los últimos 10 años, fueran reconocidos con la entrega de una réplica a escala de la escultura "Espíritu de la Gloria", que es la misma que se entrega a los jugadores que, por sus grandes hazañas y enormes logros, ingresan al recinto de los inmortales, destacando entre ellos los periodistas pioneros: Raúl Orvañanos, Javier Solórzano, Heriberto Murrieta, Rocío Morales, Emilio Fernando Alonso, Gabriela Fernández de Lara, Raúl Pérez, Jorge Sánchez, Fernando Schwartz, Juan Pablo Romero y Salvador Barajas.

A la ceremonia de votación 2026 del Salón de la Fama del Fútbol acompañaron a Antonio Moreno, director ejecutivo del Salón de la Fama del Fútbol Internacional, y a Max Dávila, director general del Salón de la Fama



## PRESENCIA ININTERRUMPIDA

Como parte de los periodistas pioneros del Comité Elector del Salón de la Fama del Fútbol Internacional, nuestra compañera Rocío Morales Cruz recibió además un reconocimiento por ser la única de las votantes que ha estado presente en todas y cada una de las ceremonias de votación e investiduras celebradas durante los quince años de vida del recinto que alberga a los inmortales del fútbol mundial.

del Fútbol Internacional y Mundo Fútbol, los empresarios integrantes del Comité de Honor: Ángel Alverde, Ángel Lozada, José Antonio Torre, Decio de María Serrano y Enrique Bonilla; y como invitados especiales, el presidente de la Liga MX, Ivar Sisniega; el comisionado presidente de la Federación Mexicana de Fútbol y la Liga MX, Mikel Arriola, así como la presidenta de la Liga MX Femenil, Mariana Gutiérrez.

# Vida

EDITOR: LETICIA ZWITTAG

SALUD | ESTILO | TECNOLOGÍA

## ¿QUÉ ES UNA LEYENDA?

Una leyenda es un relato tradicional narrado oralmente de generación en generación, que mezcla hechos reales e históricos con elementos fantásticos, maravillosos o sobrenaturales. Suelen ubicarse en un tiempo y lugar geográfico específico, lo que les otorga cierta verosimilitud.



## LAS PELÍCULAS POTOSINAS SIGUEN ABRIÉNDOSE CAMINO

# EL RITUAL DEL NAHUAL LLEGA A LOS CINES

☉ Carlos Matienzo, director de esta cinta, platica sobre sus procesos y logros.

POR LETICIA ZWITTAG  
redaccion@elexpres.com

**Carlos Matienzo, director de El Ritual del Nahual habló en exclusiva para Expres sobre esta película potosina que llega a cines el 7 de mayo.**

**¿Cómo pasas de un cortometraje a toda una película?**

No es un salto, es una consecuencia. El corto fue una exploración: del universo, del tono, del monstruo. Fue una prueba de que había algo más grande ahí. El largometraje te obliga a sostener una idea en el tiempo, a darle profundidad narrativa y emocional.

**¿Qué te brinda el cine que no te da otro tipo de arte?**

El cine es un punto de encuentro. Es imagen, sonido, tiempo, emoción... pero sobre todo es colectivo. Y eso lo vuelve muy poderoso: puedes tomar algo profundamente íntimo —como el miedo, la memoria o lo ancestral— y convertirlo en una experiencia compartida.

**¿Qué tan complejo es hacer cine en San Luis Potosí?**

Es complejo, pero es una ventaja. No tienes la infraestructura de CDMX, pero tienes algo más importante: identidad. Filmar en SLP te obliga a resolver, a construir equipo, a generar industria desde cero. Y eso se traduce en una voz más clara.

**Financiar un proyecto como este no es fácil, ¿cómo lo lograste?**

No hay una sola respuesta. Hay trabajo previo, relaciones, insistencia, y entender cómo moverte entre lo independiente y lo institucional. El proyecto se fue validando poco a poco: primero en desarrollo, luego en industria, después en plataformas como Blood Window o Cannes. Pero al final, es creer en la película cuando todavía no existe.

**¿A qué se enfrentará el espectador que asista al cine a ver *El Ritual del Nahual*?**

A una experiencia. No es solo una película de terror. Es una historia que dialoga con la cosmovisión Tének, con la idea del nahual como una fuerza que protege pero castiga. Hay violencia, hay misterio, pero también hay identidad.

**¿Cómo fue llegar a Cannes?**

Cannes no es solo la alfombra roja, es un espacio de encuentro con la industria, donde el proyecto se posiciona internacionalmente. Estar ahí, en el Marché du Film y en el Fantastic Pavilion, fue entender que esta historia, que nace en SLP, puede dialogar con el mundo.

**¿Qué sigue para Carlos Matienzo?**

Seguir contando historias. Consolidar *El Ritual del Nahual* en su recorrido en salas y festivales, y al mismo tiempo desarrollar nuevos proyectos que sigan explorando lo ancestral, el territorio y el género. Esto apenas empieza.

## ¿QUIÉN ES CARLOS MATIENZO?

Carlos Matienzo Serment es un director, productor y guionista mexicano originario de San Luis Potosí. Su obra se caracteriza por una voz autoral contundente y un interés constante en el folclore, la memoria colectiva y los territorios simbólicos, con especial énfasis en el cine de género, en particular el terror folclórico y los thrillers atmosféricos.

Ha dirigido varios cortometrajes seleccionados y premiados en festivales nacionales e internacionales, consolidándose como una voz emergente dentro del cine independiente mexicano. Es el fundador de Strobe Films, una productora dedicada a desarrollar películas con una identidad creativa definida y una visión estratégica para su distribución en festivales y mercados internacionales.

Su obra busca tender puentes entre lo ancestral y lo contemporáneo, explorando el miedo como una experiencia cultural y emocional, a la vez que posiciona al cine de género mexicano dentro del panorama internacional.





**THE ROSE SPA**  
cuerpo, belleza y bienestar

**REGALA BIENESTAR A TU EQUIPO**

Las empresas inteligentes invierten en su gente.

En The Rose SPA tenemos certificados de regalo corporativos listos para consentir a tus colaboradores y clientes.

- 📅 Paga a meses sin intereses
- 🎁 Personalizamos tus paquetes
- ⚡ Atención inmediata para empresas

Escríbenos hoy y arma tu paquete empresarial

📞 Informes al WhatsApp 44 46 63 23 70

**QUE NO AFECTE TU AUTOESTIMA**

# ¿SABES QUÉ ES EL ACNÉ?

**POR REDACCIÓN**  
redaccion@elexpres.com

**El acné es una de las afecciones cutáneas más comunes y no se limita a la adolescencia. Se presenta cuando los poros de la piel se obstruyen con grasa (sebo), células muertas y, en algunos casos, bacterias, lo que da lugar a puntos negros, espinillas o lesiones inflamadas.**

Factores como los cambios hormonales, el estrés, la alimentación y el uso de ciertos productos cosméticos pueden influir en su aparición o empeoramiento.

Aunque suele considerarse un problema leve, el

acné puede afectar la autoestima y, en casos más severos, dejar cicatrices permanentes. Su tratamiento varía según la intensidad e incluye desde rutinas de limpieza adecuadas y productos tópicos hasta medicamentos recetados por especialistas.



**TIPS PARA UNA VIDA SALUDABLE**

# MANCHAS QUE CUENTAN: ASÍ ES EL MELASMA

🕒 **Alteración cutánea frecuente que provoca pigmentación irregular en el rostro y se intensifica con la exposición solar y factores hormonales.**

**POR REDACCIÓN**  
redaccion@elexpres.com

**Las manchas en la piel pueden aparecer por múltiples factores, pero una de las más frecuentes —y a menudo mal comprendidas— es el melasma. Esta condición, aunque no representa un riesgo grave para la salud, puede impactar la seguridad y autoestima de quienes la padecen, especialmente por su aparición en zonas visibles como el rostro.**

El melasma es un trastorno de hiperpigmentación que se caracteriza por la aparición de manchas marrones o grisáceas, principalmente en mejillas, frente, nariz y labio superior. Es más común en mujeres y suele estar relacionado con factores hormonales y la exposición solar.

**CAUSAS**  
Entre las principales causas del melasma se encuentran la exposición prolongada a los rayos ultravioleta, los cambios hormonales (como embarazo o uso de anticonceptivos), predisposición genética y el uso de ciertos productos cosméticos o medicamentos. El calor y la luz visible también pueden agravar la condición.

**SÍNTOMAS**

El síntoma principal es la aparición de manchas oscuras con bordes irregulares, generalmente simétricas en el rostro. No causa dolor ni picazón, pero puede intensificarse con el tiempo si no se toman medidas de protección, especialmente frente al sol.

**TRATAMIENTO**

El tratamiento del melasma se basa en el uso constante de protector solar de amplio espectro, así como en cremas despigmentantes recetadas por especialistas. En algunos casos, se recurre a procedimientos dermatológicos como *peelings* químicos,

láser o luz pulsada, siempre bajo supervisión médica. La constancia en el cuidado es clave para controlar su apariencia.

En un entorno donde la exposición al sol es constante, como en gran parte de México, el cuidado de la piel se vuelve una práctica indispensable más que estética.

Detectar a tiempo el melasma y adoptar hábitos como el uso diario de protector solar puede marcar la diferencia en su control, permitiendo mantener una piel saludable y prevenir que las manchas se intensifiquen con el paso del tiempo.



**¿Sabías qué? Los hombres también pueden desarrollar melasma, especialmente si trabajan al aire libre o se exponen constantemente al sol.**

Mayo puede traer calor, lluvia y muchos trayectos diarios.

¡Tu auto necesita estar listo para responder bien!

En BCS SLP atendemos los puntos clave para que las fallas no te sorprendan.

- Amortiguadores y suspensión
- Alineación y balanceo
- Afinación mayor
- Frenos

25 AÑOS  
CUIDANDO VEHÍCULOS



Agenda por  
WhatsApp: 444 293 0585

OPCIONES MÁS PERSONALES, ÚTILES Y PENSADAS

# DETALLES PERFECTOS PARA MAMÁ

🕒 Elegir un buen regalo va más allá de lo material: se trata de encontrar algo que conecte con su estilo de vida y necesidades.

POR REDACCIÓN  
redaccion@elexpres.com

**El Día de las Madres es una de las fechas más significativas del año, pero también una de las más retadoras al momento de elegir el regalo perfecto. Más allá de los obsequios tradicionales, hoy la tendencia apunta a opciones más personales, útiles y pensadas en el bienestar de mamá. ¿Ya elegiste tus regalos?**

Uno de los obsequios más valorados es, definitivamente, el tiempo. Experiencias como un día de spa, una comida especial o incluso una escapada breve permiten desconectarse de la rutina y recargar ener-

gía. Este tipo de detalles suelen tener un impacto emocional más duradero que los objetos materiales.

En el terreno práctico, los productos de cuidado personal siguen siendo una excelente opción. Desde sets de *skincare* hasta artículos de relajación, estos regalos promueven el autocuidado, algo que muchas veces queda en segundo plano durante la maternidad.

La tecnología también se ha convertido en una gran aliada. Dispositivos que facilitan la organización del día, audífonos para momentos de desconexión o *gadgets* para el hogar pueden hacer más sencilla la vida cotidiana, especialmente en hogares con rutinas demandantes.

Para quienes buscan algo más personalizado, los regalos hechos a medida —como álbumes de fotos, joyería con significado o cartas— tienen un valor emocional único. Este tipo de detalles refuerzan los vínculos y se convierten en recuerdos duraderos.

Finalmente, una tendencia en crecimiento es regalar bienestar: desde sesiones terapéuticas hasta actividades como yoga o meditación. En este sentido, también es importante visibilizar temas como la salud mental, que forman parte fundamental del equilibrio de cualquier mamá.

Otra opción es apostar por regalos que fomenten momentos en familia. Actividades sencillas como una tarde de cine en casa, una cena preparada por sus hijos o una salida especial pueden convertirse en recuerdos valiosos. Estos gestos, aunque simples, refuerzan los lazos afectivos y le recuerdan a mamá que su presencia y esfuerzo son apreciados todos los días.

Al final, el mejor regalo no es el más costoso, sino el más significativo. Pensar en lo que necesita o disfruta mamá puede transformar un detalle en una experiencia memorable.



¿Sabías qué?  
Diversos estudios señalan que las experiencias generan mayor felicidad a largo plazo que los objetos materiales.

ENTRE AJUSTES HORMONALES Y PRESIONES SOCIALES

# MATERNIDAD Y MENTE: UN EQUILIBRIO NECESARIO

⊙ La salud emocional de las madres es clave para el bienestar familiar.

POR REDACCIÓN

redaccion@elexpres.com

**La maternidad suele asociarse con plenitud y felicidad, pero también implica cambios profundos que pueden impactar la salud mental. Entre nuevas responsabilidades, ajustes hormonales y presiones sociales, muchas mujeres atraviesan emociones complejas que pocas veces se visibilizan o se atienden con la misma importancia que la salud física.**

Hablar de salud mental materna implica reconocer que no todas las experiencias son iguales. Algunas mujeres pueden experimentar desde estrés y ansiedad hasta condiciones más específicas como la depresión posparto, que afecta a un porcentaje significativo de madres en las semanas o meses posteriores al nacimiento. Identificar estas señales a tiempo es fundamental para brindar apoyo adecuado.

Uno de los factores más determinantes es la llamada "carga mental", ese conjunto de responsabilidades invisibles que recaen sobre muchas madres: organización del hogar, cuidado emocional de la familia y gestión del tiempo. Esta acumulación puede generar agotamiento, irritabilidad y

sensación de no estar cumpliendo con todo, incluso cuando el esfuerzo es constante.

A esto se suman los cambios hormonales, la falta de sueño y, en muchos casos, la presión social por cumplir con una imagen idealizada de la maternidad. Las redes sociales y ciertos discursos culturales pueden reforzar expectativas poco realistas, provocando sentimientos de culpa o insuficiencia.

El aislamiento también juega un papel importante. La falta de redes de apoyo —familiares, amistades o incluso espacios de acompañamiento profesional— puede intensificar emociones como la tristeza o la ansiedad. Por el contrario, contar con un entorno comprensivo puede marcar una diferencia significativa en el bienestar emocional.

Cuidar la salud mental no implica grandes cambios, sino acciones sostenidas: pedir ayuda, establecer límites, priorizar momentos de descanso y, cuando es necesario, acudir a especialistas. La atención psicológica no solo beneficia a la madre, sino que impacta de manera positiva en el desarrollo emocional de sus hijos.

Reconocer que la maternidad también puede ser desafiante es un paso esencial para construir entornos más empáticos y realistas. Hablar abiertamente de la salud mental materna permite romper estigmas, fomentar el acompañamiento y recordar que cuidar de quien cuida es una responsabilidad compartida.

¿Sabías qué?  
La depresión posparto no siempre aparece después del nacimiento; en algunos casos puede manifestarse hasta meses más tarde.





FRENTE AL CENTRO CULTURAL UNIVERSITARIO BICENTENARIO

# MUNI: ESPACIO EN CONSTANTE CAMBIO

☉ Un lugar donde el arte actual dialoga con nuevas ideas y públicos; al integrar disciplinas como pintura, fotografía, instalación y nuevos medios.

**POR REDACCIÓN**  
redaccion@elexpres.com

**Ubicado sobre Sierra Leona, frente al Centro Cultural Universitario Bicentenario, el Museo Universitario MUNI se posiciona como uno de los espacios culturales más recientes y propositivos de SLP. Inaugurado en 2024 por la UASLP, este recinto apuesta por una visión multidisciplinaria que conecta arte, ciencia y comunidad.**

Actualmente, el museo abre sus puertas al público con exposiciones temporales distribuidas en sus distintas galerías, donde artistas contemporáneos exploran temas como el territorio, la identidad y las posibilidades de la experimentación visual.

En una de sus salas se presenta "Ser de tierra", de la artista Ana Gómez, una propuesta que dialoga con las raíces y el vínculo con el entorno. Por otro lado, "A la tierra sin nombre", de Rosa Luz Villasuso, invita a reflexionar sobre la memoria y los paisajes simbólicos desde una mirada sensible.

La oferta se complementa con "FOCARIA", exposición del artis-

ta Iván Beltrán, quien construye un recorrido visual a través de distintos lenguajes contemporáneos, apostando por una experiencia inmersiva y abierta a la interpretación.

Más allá de sus exhibiciones, el MUNI se consolida como un espacio activo que fomenta el diálogo entre creadores y visitantes, integrando actividades culturales, talleres y propuestas académicas que enriquecen la experiencia.

El museo puede visitarse de martes a viernes de 10:00 a 18:00 horas, y los sábados de 10:00 a 15:00 horas. Además, mantiene una programación de exposiciones temporales que se renueva periódicamente,

por lo que se recomienda seguir sus canales oficiales.

Recorrer el MUNI es adentrarse en un espacio en construcción constante, donde cada exposición propone nuevas formas de mirar, cuestionar y conectar con el entorno.

En un momento en el que los espacios culturales buscan renovarse y conectar con nuevas audiencias, el Museo Universitario MUNI se presenta como una propuesta fresca y necesaria en San Luis Potosí: un lugar donde el arte no solo se observa, sino que se cuestiona, se siente y se transforma en experiencia. Ideal para quienes buscan una salida distinta.

**DISFRUTA AL MÁXIMO DE ESTE MUSEO**

- > **Revisa la cartelera antes de ir.** Las exposiciones cambian constantemente, así que vale la pena saber qué está montado.
- > **Llega con tiempo suficiente.** Aunque no es enorme, recorrerlo con calma puede tomarte entre 1 y 2 horas.
- > **Empieza desde la primera galería.** Sigue el orden del recorrido para entender la narrativa de las exposiciones.
- > **Lee las cédulas (pero sin saturarte).** Te dan contexto, pero también date espacio para interpretar por tu cuenta.
- > **Ve con mente abierta.** El arte contemporáneo no siempre es literal; la experiencia es más sensorial y reflexiva.
- > **Pregunta al personal.** Suelen tener información interesante sobre las obras y artistas.
- > **Aprovecha la luz natural y los espacios.** El diseño del museo está pensado para generar distintas atmósferas.
- > **Sigue sus redes sociales.** Ahí anuncian talleres, eventos y nuevas exposiciones que no siempre ves en sitio.

+bytes

SE ANUNCIA UNA SERIE DE CAMBIOS SOBRE LA IA

POR REDACCIÓN  
redaccion@elexpres.com

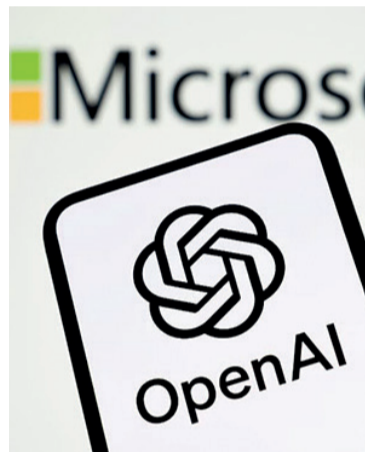

OpenAI y Microsoft anunciaron cambios a su acuerdo de colaboración que en la práctica libera a la firma de inteligencia artificial de restricciones para vender sus productos a cualquier proveedor de nube y le da a la empresa de Redmond participación en los ingresos de OpenAI hasta 2030, independientemente de lo que desarrolle en ese lapso.

Hablamos de una colaboración que ha beneficiado a las dos partes. OpenAI ha dependido de las inversiones de Microsoft en servicios de computación en la nube para desarrollar la tecnología que ayudó a expandir el uso de ChatGPT hasta convertirlo en un nombre reconocido en todo el mundo. Microsoft dependió de la tecnología de OpenAI para construir su asistente de IA, Copilot y se estima que la firma de Sam Altman gestiona alrededor del 45% del backlog de la computación en la nube de Azure.

El cambio más notable es la eliminación de la "cláusula AGI", que regulaba cómo ambas compañías gestionarían el desarrollo de la Inteligencia Artificial General, que es como se denomina en la industria a un hipotético sistema de IA capaz de rivalizar la inteligencia humana.

SKINCARE INTELIGENTE

El NuFACE Trinity+ Starter Kit es un sistema inteligente de skincare con tecnología de microcorriente aprobado por la FDA, diseñado para actuar en distintas capas de la piel y los músculos faciales, ayudando a difuminar líneas finas y aportar un efecto más firme y tonificado con el uso constante.

Precio: 9,313 pesos.  
amazon.com.mx



DISPOSITIVO PARA UNA PIEL PERFECTA

El Medicube AGE-R Booster Pro es un dispositivo facial 6 en 1. Combina electroporación, microcorriente, EMS, LED y vibración para un tratamiento completo de la piel. Además, mejora la absorción del skincare.

Precio: 2,999 pesos.  
amazon.com.mx

MASAJEADOR FACIAL PARA EXPERIENCIA PERSONALIZADA

El masajeador facial con vibración inteligente de MFFIKOZZ ofrece una experiencia de masaje personalizada gracias a sus tres modos ajustables, diseñados para adaptarse a distintas necesidades de la piel.

Precio: 561 pesos.  
amazon.com.mx



SUCCIÓN POTENTE PARA LIMPIAR LOS POROS

El Dirt Remover Pore Vacuum utiliza tecnología de succión potente para limpiar profundamente los poros, eliminando suciedad, grasa e impurezas acumuladas. Es una herramienta ideal para lograr una piel más limpia y suave, ayudando con el uso constante a minimizar la apariencia de los poros y mejorar la textura del rostro.

Precio: 327 pesos.  
amazon.com.mx

# MASAJEA TU CUELLO

El masajeador de cuello de Nekteck te ayuda a aliviar mejor el dolor muscular, aliviar la rigidez del cuello, eliminar la fatiga cervical y relajarte después de un largo día de trabajo. Tiene 3 niveles de fuerza de velocidad, por lo que puedes personalizar la presión. Es fácil de usar y limpiar.

Precio: 1,199 pesos.  
amazon.com.mx



## +bytes

### EA Sports FC tiene nuevo competidor

Los años mundialistas suelen ser pretextos para lanzar videojuegos de fútbol que hagan competencia de EA Sports FC y eFootball. Para este 2026, varios desarrolladores han visto oportuno lanzar sus proyectos. Sin embargo, pocos destacan como Total Football, la nueva propuesta que está obteniendo la atención de la comunidad gracias a sus avances impresionantes y a sus licencias, con más de 4 mil jugadores reales, sumado a leyendas, clubes y selecciones nacionales.



### México quiere CURP biométrica, pero gana la INE

En México hay muchas formas de identificarse, pero hay una que abre más puertas que cualquier otra, la credencial para votar. Aunque el gobierno federal empuja el uso de la CURP con biométricos, la realidad en bancos, oficinas y trámites es otra. La credencial del Instituto Nacional Electoral (INE) sigue siendo la reina. El Registro Federal de Electores (RFE), la base de datos del INE, ya integra información de 101.7 millones de personas, con 99.9 millones de credenciales vigentes.



## RELAJA TUS MANOS CANSADAS CON CALOR

Este masajeador de manos con calor de Medcursor cuenta con dos niveles e integra una función de masaje para relajar las manos cansadas. Reduce eficazmente el dolor, la rigidez y el entumecimiento.

Precio: 1,299 pesos.  
amazon.com.mx



## ALIVIA LA TENSION DE PIES Y PIERNAS

El masajeador de pies Yostyle Shiatsu está diseñado ergonómicamente y cuenta con 12 nodos de masaje flexibles para aliviar el dolor y la tensión de los músculos del pie y las piernas. Además, emite un calor suave.

Precio: 859 pesos.  
amazon.com.mx



## OLVÍDATE DEL CANSANCIO VISUAL

Este masajeador de Medcursor utiliza masaje por compresión de aire para estimular puntos de presión clave, mejorar la circulación y aliviar el cansancio visual. La música relajante integrada potencia la tranquilidad. También funciona como antifaz para bloquear la luz.

Precio: 999 pesos.  
amazon.com.mx



### HOMENAJE DE GRUPO AXTLA

El Grupo Axtla de la UASLP, acompañado de músicos invitados, rendirá homenaje al legado de su director y fundador José Luis Soto Fraga con un concierto especial, el 7 de mayo, a las 19:00 h en el Patio del Edificio Central. Entrada libre.



**SABOR.** El área de comida ofreció diversas opciones para chicos y grandes.



**RECREACIÓN.** Disfrutaron de múltiples espacios de entretenimiento.

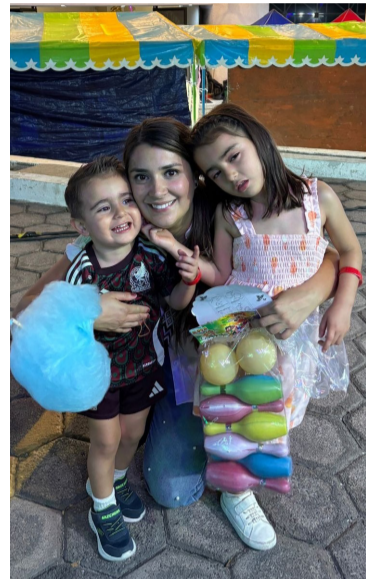

**ENTUSIASMO.** La entrega de regalos generó sonrisas entre los asistentes.

CON UNA JORNADA LLENA DE DIVERSIÓN Y SORPRESAS

# CLUB LIBANÉS POTOSINO CELEBRÓ A LA NIÑEZ

En un ambiente de alegría y convivencia familiar, el Club Libanés Potosino llevó a cabo el tradicional festejo con motivo del Día del Niño, reuniendo a decenas de familias que disfrutaron de una jornada especialmente organizada para consentir a los más pequeños.

Durante la celebración,

niñas y niños vivieron momentos de gran entusiasmo al disfrutar de juegos mecánicos, diversas actividades recreativas y dinámicas pensadas para su entretenimiento. Además, se instaló una amplia área de comida donde los asistentes pudieron degustar distintos antojitos y refrescos.

Uno de los momentos más esperados fue la entrega de regalos, que arrancó sonrisas y emoción entre los pequeños asistentes, quienes disfrutaron al máximo de una tarde diseñada para reconocer la importancia de la infancia y promover la sana convivencia familiar.



**DIVERSIÓN.** Participaron en las actividades recreativas organizadas para ellos.



**CONVIVENCIA.** Las familias compartieron una tarde muy especial.



**FESTEJO.** Los pequeños disfrutaron al máximo la celebración.



**ALEGRÍA.** Los juegos mecánicos fueron de las principales atracciones del evento.



**SONRISAS.** El ambiente festivo se vivió durante toda la jornada.



**CONVIVENCIA.** Familias y amigos acompañaron a los participantes en la jornada.



**ESFUERZO.** Cada competidor asumió el reto de completar los 15 kilómetros.



**COMPETENCIA.** La justa reunió a atletas y aficionados en una exigente prueba.

**GRAN JORNADA DEPORTIVA EN LA CARRERA ATLETICA DEL LOMAS RACQUET CLUB**

Con gran entusiasmo y espíritu competitivo, se llevó a cabo la tradicional Carrera Atlética Lomas 15K, organizada por el Lomas Racquet Club, evento que reunió a decenas de corredores y familias en una jornada dedicada al deporte, la convivencia y la promoción de hábitos saludables. Desde temprana hora, participantes de distintas edades se dieron cita para formar parte de esta competencia, que se ha consolidado como una de las actividades deportivas más esperadas por la comunidad atlética local. Los competidores recorrieron el circuito establecido demostrando disciplina, resistencia y pasión. Al término de la justa se reconoció el esfuerzo de los participantes, quienes celebraron su desempeño acompañados de familiares y amigos.



**DEPORTE.** Corredores participaron con gran entusiasmo en la Carrera Atlética Lomas 15K.



**BIENESTAR.** El Lomas Racquet Club impulsó una jornada dedicada al deporte.



**META.** Los corredores celebraron con entusiasmo al concluir la prueba.



**RESISTENCIA.** Los participantes demostraron disciplina en el recorrido.

# Cultura

EDITOR GRÁFICO: ISABEL MEJÍA

LO MEJOR DE LA CULTURA EN SAN LUIS

## “MICHAEL” LLEGA A LA CINETECA

El fenómeno musical continúa en la pantalla grande con Michael, dirigida por Antoine Fuqua, el cual tendrá funciones hasta el 6 de mayo, con entrada general de 40 pesos. Programación en redes sociales.



## ORGULLO POTOSINO

# JÚRAME, UN MEZCAL SIN FRONTERAS



POR PAOLA MUÑOZ  
redaccion@elxpres.com

El mezcal potosino Júrame concretó su llegada a Londres, Inglaterra, luego de más de dos años de trabajo para posicionarse en uno de los mercados más exigentes del mundo. La expansión representa un paso histórico para la firma fundada por José Eduardo Lomelí Robles y proyecta a San Luis Potosí como referente internacional en la producción de destilados premium.

José Eduardo Lomelí Robles, fundador y propietario de la marca, explicó que la elección de Londres como puerta de entrada a Europa obedeció a una decisión estratégica. “Queríamos llegar sí o sí a Europa, pero sabíamos que tenía que ser Inglaterra, particularmente Londres, porque es el mercado que marca pauta, la prueba de fuego para cualquier destilado”, afirmó.

Añadió que, además de ser uno de los centros mundiales del consumo especializado de bebidas premium, la ciudad reúne a consumidores y expertos con gran capacidad para valorar la calidad. “Es el lugar donde se imponen estándares internacionales y donde sabíamos que teníamos que medirnos”, puntualizó.

El empresario detalló que la incursión fue posible también gracias a la alianza con un distribuidor

## El mezcal potosino llega a Londres y perfila su expansión hacia nuevos mercados de Europa bajo el sello Hecho en San Luis Potosí.

También se comercializa en tiendas departamentales como Liverpool en al menos diez estados del país, además de plataformas digitales como Amazon, Mercado Libre, Walmart y su página oficial.

### DOBLE RECONOCIMIENTO INTERNACIONAL

El mezcal potosino Júrame consolida su presencia en el mercado global tras obtener dos importantes distinciones en la London Spirits Competition 2026, uno de los certámenes más prestigiosos de la industria internacional de destilados. En su primera participación en esta competencia, Júrame Reposado obtuvo medalla de oro, mientras que Júrame Joven fue galardonado con medalla de plata, reconocimientos que respaldan la calidad del destilado potosino.

Estos premios coinciden con la reciente incursión de la marca en Europa, lo que fortalece su posicionamiento en uno de los mercados más exigentes del mundo.

La London Spirits Competition, en su novena edición, se distingue por evaluar integralmente cada producto bajo tres criterios fundamentales: calidad en elaboración, aroma y sabor; relación calidad-precio; y diseño y presentación comercial.



LONDON SPIRITS COMPETITION

potosino radicado desde hace dos décadas en la capital británica. “Se conjuntaron las condiciones ideales: nosotros queriendo llevar un

producto potosino al extranjero y él con el interés de impulsar algo hecho en San Luis Potosí”, comentó.

La llegada a Reino Unido será la



JOSÉ EDUARDO LOMELÍ. Ofreció detalles de la expansión de la marca potosina.

plataforma para extender la presencia de Júrame hacia otros mercados de la Unión Europea. Lomelí Robles adelantó que el siguiente objetivo es Ámsterdam, desde donde se buscaría distribuir al resto del continente. “Primero consolidaremos Inglaterra y después avanzaremos hacia otros países europeos. En Júrame preferimos hacer bien las cosas”, señaló.

En México, la bebida mantiene presencia en San Luis Potosí, Ciudad de México, Querétaro, Los Cabos, Riviera Maya, Cancún, Aguascalientes, León e Irapuato.

### MÁS QUE UNA BEBIDA

Otro logro reciente fue su aparición en la portada de la edición abril 2026 de The Spirits Business, considerada una de las revistas más influyentes del sector. El artículo, disponible en <https://www.thespiritsbusiness.com/2026/04/elia-viramontes-on-jurame-mezcal-women-and-community/>, destaca principalmente la historia de la comunidad de La Flor, en el municipio de Ahualulco, donde se elabora la bebida. “Lo más valioso es que no habla solo del mezcal, sino de lo que hacemos en la comunidad, del compromiso social y de la historia que estamos construyendo”, destacó Lomelí.

La publicación resalta el trabajo comunitario impulsado por Elia Viramontes, cofundadora de la firma, orientado al desarrollo social, y cuidado ambiental.

Para el empresario, cada botella exportada lleva consigo identidad potosina. “Estamos llevando a Europa el corazón de México, pero especialmente el de San Luis Potosí. Hoy demostramos que lo hecho en San Luis Potosí puede competir con los mejores del mundo”, expresó.

# TEMPORADA de CALOR

## Golpe de calor

### RECOMENDACIONES:

- Busca un lugar fresco, a la sombra y ventilado.
- Aplica paños húmedos en el cuerpo, especialmente en la frente y en la nuca.
- Bebe pequeños sorbos de agua.
- Retira la ropa innecesaria para refrescarte.
- ¡No te automediques!
- Acude a la Unidad de Salud más cercana.

EL CAMBIO  
que se vive





# ¡SOLEDAD SE MODERNIZA!

## Nueva Unidad Administrativa Municipal

*¡Servicio a la  
ciudadanía ágil,  
cercano e integral!*



# Menos trámites, más impulso a negocios



Alcalde Enrique Galindo, junto al sector empresarial, firmó un acuerdo administrativo con el cual el Gobierno de la Capital simplifica licencias y fortalece la competitividad con respaldo empresarial.



- Se agilizan trámites



- Estas medidas se institucionalizarán



- Ya está en funcionamiento



- Más certidumbre para las inversiones



- Menos burocracia, más agilidad



- Mejora regulatoria en marcha



- Alianza Empresarial respalda medida





**CONADE**

COMISIÓN NACIONAL DE  
CULTURA FÍSICA Y DEPORTE

**POTOSÍ**  
*sin límites*  
GOBIERNO DEL ESTADO 2021-2027



# OLIMPIADA NACIONAL CONADE 2026

# SAN LUIS POTOSÍ

SEDE NACIONAL

# DEL 3 AL 30 DE MAYO



Gobierno de  
**México**

**Educación**  
Secretaría de Educación Pública



**Por la paz**  
y contra las adicciones