

Expres

www.expres.com.mx

SAN LUIS POTOSÍ

DOMINGO XX DE XXXX 2025 | SEMANARIO GRATUITO | NO. 9XX | AÑO 18

Fuerza y sensibilidad

Alfredo Medina consigue equilibrar dos pasiones, al parecer, opuestas: el canto y las MMA.
> Cultura | 30



⊕ **SEGUNDO PISO GALLARDISTA**
QUIEN REPRESENTE AL PVEM HACIA LA GUBERNATURA DARÁ CONTINUIDAD AL SEXENIO ACTUAL: RUTH. > SLP Expres | 07



⊕ **RESUCITARÁN CICLOVÍAS**

E. Galindo busca reactivar 34 km que hoy carecen de destino, tras reconocer fallas en su diseño. > SLP Expres | 05



EN INTERIORES

⊕ DE PESO

SUBEN PRECIOS, CAE CONSUMO

Tortilla llega a 28 pesos, gasolina presiona y ventas bajan; comercios y restaurantes advierten riesgo. > 15



⊕ SLP EXPRES

PIDEN EN MORENA CERRAR PUERTAS A EXTERNOS

Carlos Arreola exige que candidaturas se definan con filtro político. > 11

⊕ SLP EXPRES

MÁS CALOR EN SLP, PERO SIN SEQUÍA

Prevén temperaturas intensas en 2026, aunque las lluvias estarán en rangos normales. > 12

OPINIÓN

- ⊕ Café Expres > 04
- ⊕ Alpiste Político > 10
- ⊕ Relatorías > 12
- ⊕ Saque de meta > 18

REORDENA PODER EN LA 4T

MUEVE SHEINBAUM SUS PIEZAS PARA 2027



⊕ **Enroques en gabinete y Morena apuntan al control territorial, candidaturas anticipadas y lealtades rumbo a la elección intermedia, opina analista de Integralia. PAG. 09**



PERFILA GALLARDO REPUNTE ECONÓMICO

⊕ **Prevé anuncios de nuevas empresas cada semana o 15 días; llegará pronto inversión privada de mil MDD. PAG. 03**

42 mil MDP

en obras con fondos privados también están en curso, dijo el gobernador.

02 | EN RESUMEN

MUCHO CALOR

Alta presión favorece temperaturas muy calurosas, con probable presencia de lluvias y tormentas puntuales.

Domingo	Lunes	Martes	Miércoles	Jueves	Viernes	Sábado
Max. 32° \ Min. 16°	Max. 32° \ Min. 17°	Max. 30° \ Min. 16°	Max. 31° \ Min. 16°	Max. 32° \ Min. 17°	Max. 32° \ Min. 15°	Max. 27° \ Min. 11°

LO QUE FUE...

Entérate de lo sucedido del 18 al 25 de abril.

5 homicidios dolosos

Sábado 18: hombre asesinado en riña en la colonia Benito Juárez de la capital. Domingo 19: dos muertos en tiroteo en antro La Villita de la Avenida Muñoz, uno más murió días después. Jueves 23: sujeto ultimado a tiros en su automóvil en fraccionamiento Balcones del Valle. Viernes 24: hombre asesinado a balazos en la lateral de la carretera 57, a la altura del Seminario.

Otro incendio en la zona industrial

El viernes 24 de abril se presentó otro siniestro en la empresa Industria Vidriera del Potosí, ubicada en el Eje 132, el cual se suma a una serie de emergencias registradas este año en el corredor fabril.

Presas al 96% de capacidad

La mayoría de los embalses supera el 70% de llenado, lo que favorece el abasto de agua en los próximos meses, aunque persiste vigilancia por altas temperaturas.

Interapas presenta 253 denuncias

El organismo metropolitano de agua ha interpuesto 253 denuncias ante la Fiscalía General del Estado (FGE) por diversos actos delictivos en sus fuentes de abastecimiento, los cuales afectan a los usuarios al provocar interrupciones en el suministro de agua.

Entra en operación recaudadora en Mexquitic

Se podrán realizar trámites de licencias de conducir, altas y bajas vehiculares, cambios de propietario, entre otros.

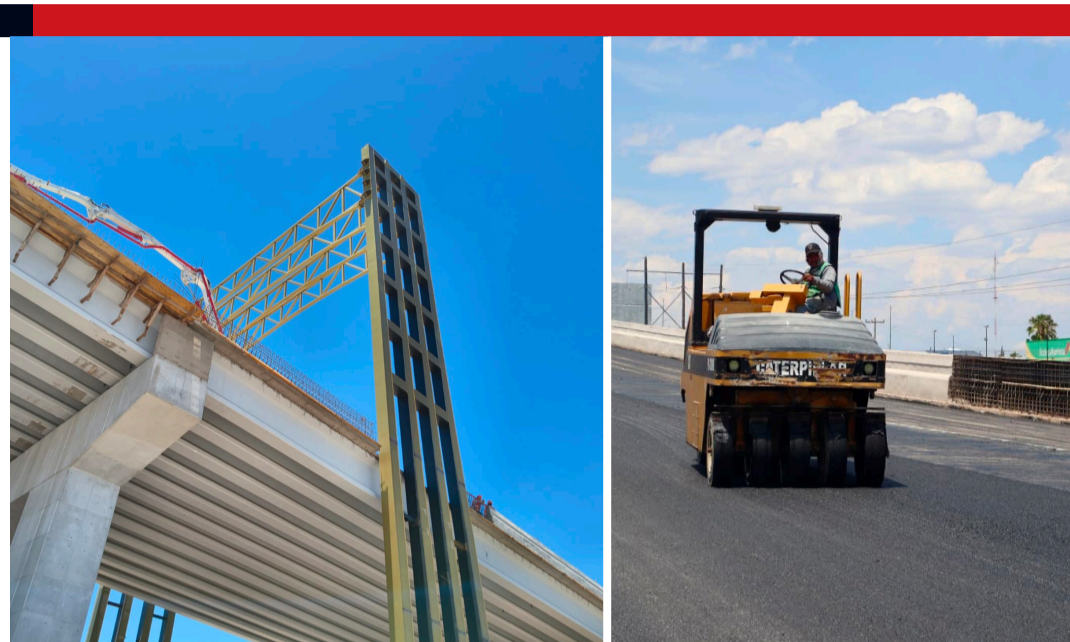

EN FASE FINAL PUENTE A TRES NIVELES

El Gobierno del Estado trabaja a marchas forzadas con decenas de máquinas y trabajadores para concluir en abril el mega puente de tres niveles en el cruce de Circuito Potosí y la carretera a Rioverde. La obra entra en su etapa final, pues solo resta la parte más alta de la estructura, que cruzará sobre la vialidad en un tercer nivel. La fecha comprometida por la administración de Gallardo se cumple al cierre de este mes y todo indica que la Seduvop, dependencia encargada, logrará terminar en tiempo.

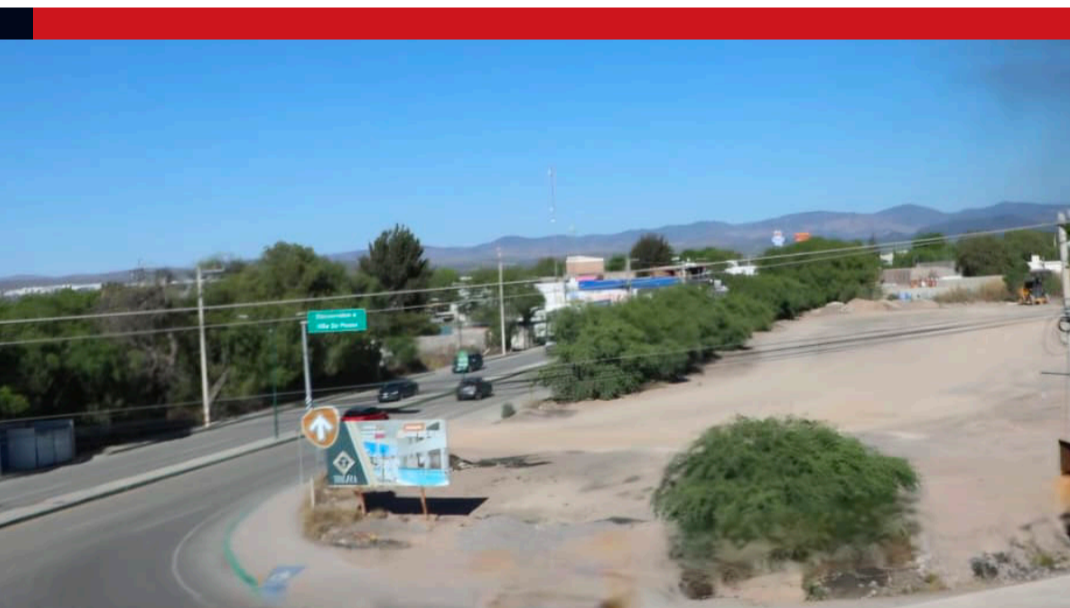

CADENA TEXANA HEB LLEGA A POZOS

Trascendió la construcción de una nueva sucursal de HEB en Villa de Pozos, con lo que la cadena texana ampliaría su presencia en la zona metropolitana de SLP. De concretarse, sería su quinta tienda en la entidad, luego de Las Lomas, que ha tenido buena aceptación. Aunque no se ha informado la ubicación exacta, Expres recorrió la zona y el predio de las imágenes es el único del sector que parece tener el tamaño necesario para una obra de esa magnitud; además, ya registra labores de limpieza. Esta en la carretera 57, del lado de la entrada de ese municipio.

LO QUE VIENE

Entérate de lo más importante de la agenda semanal.

Conferencia de José Narro

El ex rector de la UNAM ofrecerá conferencia en SLP sobre crisis del sistema de salud, organizada por el Grupo Plural y se llevará a cabo el 30 de abril a las 17:30 horas en Taller 2560, en Avenida Constitución.

Jornada de vacunación

La UASLP, a través de la Facultad de Enfermería y la Unidad de Cuidados Integrales e Investigación en Salud (UCIIS), llevará a cabo del 27 de abril al 1 de mayo, en el Módulo de Inmunización, ubicado en calle 99 #825, colonia El Palmar, de 8:30 a 12:30 horas, para atención a niñas, niños y personas adultas.

Expo Emprende Semujeres

El evento se realizará el 29 y 30 de abril en la explanada del Jardín Colón, en un horario de 11:00 a 19:00 horas, con más de 60 emprendedoras y microempresarias, que ofrecerán sus productos y servicios.

Convocatoria Ella Suen

Abierta hasta el 3 de mayo para impulsar la participación musical de niñas, adolescentes y mujeres potosinas. Las interesadas pueden registrarse a través de <https://forms.gle/ZaKqcmiuLu32hFGD8>, así como solicitar información adicional mediante el correo igualdad.semujeresslp@gmail.com o al teléfono 444 144 2920, extensiones 222 y 223.

Día Internacional de la Danza

La Secretaría de Cultura ofrecerá programa de actividades los días 28 y 29 de abril, teniendo como sede el Teatro de la Paz.

DIRECTORIO

Florencio Ruiz de la Peña[†]
Presidente
Marco Antonio Flores
Director

Paola Muñoz
Edición
Isabel Mejía
Diseño

SLP EXPRES

SOCIEDAD | POLÍTICA | SEGURIDAD

EDITOR GRÁFICO: ISABEL MEJÍA | redaccion@elexpres.com

03



BAJA INCIDENCIA DE DENGUE EN SAN LUIS POTOSÍ

La incidencia de dengue en San Luis Potosí se mantiene baja en lo que va del año, con ocho casos confirmados frente a 122 del mismo periodo de 2025, de acuerdo con el sistema de vigilancia epidemiológica. Los pacientes presentan el serotipo 3: tres con cuadros leves, tres con síntomas de alarma y dos graves. Los contagios se concentran en la Huasteca, con presencia en Ciudad Valles, Tamián, Ébano y Tamasopo. Autoridades mantienen protocolos activos y analizan dos posibles fallecimientos.

POR DAVID MEDRANO
redaccion@elexpres.com

INVERSIÓN EMPUJA CRECIMIENTO

PERFILA RGC FUERTE REPUNTE DE ECONOMÍA DE SAN LUIS

En un contexto nacional de atonía económica, San Luis Potosí mantiene una dinámica de crecimiento impulsada por la llegada constante de inversiones privadas, lo que perfila un repunte en la entidad, afirmó el gobernador Ricardo Gallardo.

El mandatario sostuvo que el ritmo actual permitirá que, de manera continua, nuevas empresas confirmen proyectos en el estado.

“Prácticamente cada semana o cada quince días, una empresa nueva está eligiendo a San Luis Potosí como destino de inversión”, señaló.

INVERSIONES EN CADENA

Gallardo Cardona adelantó que en mayo será oficializada la instalación de un centro de distribución de una firma estadounidense, con una inversión superior a los mil millones de dólares.

Agregó que existen múltiples proyectos en desarrollo, impulsados de manera conjunta con la iniciativa privada potosina, lo que refleja –dijo– una alianza sólida para detonar el crecimiento económico.

Destacó que este flujo constante de capital tiene efectos directos en la generación de empleo y en la expansión de la actividad productiva.

OBRAS DE ALTO IMPACTO

El gobernador subrayó que la participación de la iniciativa privada también se refleja en proyectos de infraestructura de gran escala.

Entre ellos, mencionó la autopista San Luis Potosí–Matehuala, en la que se invierten más de 22 mil millones de pesos.

A esto se suma otra etapa de la carretera 57 hacia Querétaro, con recursos superiores a los 20 mil millones de pesos.

En conjunto, estos proyectos representan inversiones por más de

El gobernador afirma que llegarán a la entidad nuevas empresas cada semana o cada 15 días; anticipa inversión superior a mil MDD y proyectos carreteros por más de 42 mil MDP.



COLABORACIÓN. El trabajo conjunto con iniciativa privada ha atraído inversiones.

VIENE NUEVO REPUNTE DE ECONOMÍA

El gobernador de SLP prevé etapa de crecimiento de la inversión.

- > Una empresa confirmará inversión cada semana o cada 15 días.
- > En mayo se anunciará centro logístico de firma estadounidense.
- > Proyecto supera los mil millones de dólares.
- > Autopista SLP–Matehuala implica más de 22 mil mdp.
- > Carretera 57D suma otros 20 mil mdp.
- > Inversiones en infraestructura superan los 42 mil mdp.
- > Atracción de capital se ha triplicado, según el gobierno.

registraban proyectos de manera más espaciada.

Señaló que el ritmo actual de captación permite consolidar un flujo constante de nuevos proyectos, desarrollo industrial y ampliación de empresas ya instaladas.

Además, anticipó que durante este año se anunciarán nuevas inversiones relevantes, acompañadas por obra pública estatal.

ALIANZA CON EMPRESARIOS

El mandatario enfatizó que la iniciativa privada potosina es el motor económico de la entidad y un actor clave en la consolidación de estos proyectos.

Indicó que la coordinación entre gobierno y empresarios ha permitido detonar inversiones tanto en infraestructura como en desarrollo productivo.

Gallardo reiteró que, con este ritmo de crecimiento, San Luis Potosí se perfila para colocarse como la cuarta economía más sólida del país.

DE VIVA VOZ

“Prácticamente cada semana o cada quince días, una empresa nueva está eligiendo a San Luis Potosí como destino de inversión”.

Ricardo Gallardo
Gobernador de San Luis Potosí

42 mil millones de pesos en infraestructura estratégica.

CRECIMIENTO TRIPPLICADO

Gallardo afirmó que, en términos comparativos, la atracción de inversiones en San Luis Potosí se ha triplicado en los últimos años frente a administraciones anteriores, que



SE DESATA LA GUERRA EN LA 4T

La guerra interna en la 4T está a todo lo que da. Claudia Sheinbaum ya movió piezas en Morena: Luisa María Alcalde dejaría la dirigencia para ir a la Consejería Jurídica de Presidencia, mientras Citlalli Hernández asumiría el control electoral rumbo a 2027. No es un ajuste menor: se trata de preparar la batalla por 17 gubernaturas y la Cámara de Diputados.

El mensaje es claro: la Presidenta no quiere dejar sueltos los hilos del partido. Ya empezó a desplazar grupos, ordenar candidaturas y cerrar espacios a quienes todavía creen que pueden imponer condiciones desde las viejas tribus morenistas.

Guerrero aparece como la primera gubernatura que empieza a definir CSP. Su carta es Esthela Damián, quien dejaría la Consejería Jurídica de Presidencia para buscar la candidatura de Morena en ese estado. Con ello desplaza a Félix Salgado Macedonio, padre de la actual gobernadora, quien todavía se veía con posibilidades de regresar al juego.

Tal parece que la señal que quiere mandar es esta: en las gubernaturas que vienen no necesariamente decidirán los actores locales, sino Palacio Nacional.

Del otro lado, los duros también golpean. El caso del hijo de Marcelo Ebrard en la Embajada de México en Londres estalló justo cuando el secretario de Economía encabeza una tarea clave: la revisión del T-MEC. Sheinbaum tuvo que salir a respaldarlo, porque en este momento no le conviene debilitar a quien lleva una negociación central para el país. En la 4T, la unidad se presume afuera, pero adentro la disputa ya está desatada.

CORCHOLATA EXTERNA METE RUIDO EN MORENA

La posible conversión de Enrique Galindo en "corcholata del bienestar" cayó como piedra en el avispero morenista potosino. No es para menos: el nuevo ícono gráfico del Ayuntamiento, con la leyenda "Garantía de Bienestar" y forma de corcholata, parece cualquier cosa menos una casualidad.

En comunicación política los mensajes no se lanzan al aire; se calculan, se miden y se prueban, más en el caso de Galindo, que analiza mucho antes de dar un paso.

En Morena hay quienes rechazan de plano esa posibilidad, porque sería aceptar como propio a un cuadro que no nació en sus filas. Pero otros, más fríos y menos románticos, ya hacen cuentas: Galindo podría ser competitivo y, a cambio, el partido podría negociar la capital para un cuadro guinda.

El dato duro que dan es este: Morena no gobierna ninguna alcaldía relevante en San Luis Potosí. Si Galindo termina vestido de guinda, no será por afinidad ideológica, sino por cálculo electoral.

En la capital, Morena por sí solo no ganaría. Podría hacerlo si Galindo le presta estructura, operación y oficio político-electoral.

Por lo pronto, Morena alista para mayo la conformación de su comité municipal en la capital, donde ya cuenta con comités seccionales, cada uno con presidente y secretario. La ruta interna apunta a que en septiembre se defina quién será el coordinador de Defensa de la Transformación; es decir, su próximo candidato a la alcaldía.

LUPE TORRES: ¿QUÉ SERÁ, QUÉ SERÁ?

Guadalupe Torres, secretario general de Gobierno, aparece cada vez en más frentes: acuerdos con empresarios potosinos, relación con el Congreso, el Poder Judicial, los partidos y hasta trabajo en territorio. No es poca cosa para un funcionario que, en teoría, debería moverse más en la operación interna que en la vitrina pública.

Esa intensa actividad lo coloca en primera línea del tablero político. Torres no solo opera, también se deja ver. Y en tiempos preelectorales, cuando alguien camina, acuerda, aparece y construye interlocución con tantos sectores, debe buscarse alguna razón.

¿Está trabajando solo para fortalecer la gobernabilidad o también para algo más importante en 2027? Esa es la pregunta. Por ahora, la respuesta queda en suspenso, pero el movimiento ya empezó. ¿Qué será, qué será?

AFIRMA QUE GOBIERNA CON ENFOQUE HUMANISTA

ENTREGA RGC PRELIBERACIONES EN CENTROS DE REINserCIÓN

El mandatario favoreció a 372 personas de cinco diferentes penales, quienes buscarán retomar su proyecto de vida.

POR REDACCIÓN

redaccion@elexpres.com

Ricardo Gallardo Cardona, gobernador de San Luis Potosí, refrendó su visión de consolidar un Estado con justicia social y oportunidades para todas y todos, al conceder la preliberación a 372 personas privadas de la libertad de cinco diferentes Centros Estatales de Reinserción Social: "La Pila", Ciudad Valles, Rioverde, Tamazunchale y el Centro de Reinserción Social Femenil de Tancanhuitz.

El gobernador Ricardo Gallardo destacó que esta estrategia, con presencia única a nivel nacional, se ejecuta bajo un enfoque humanista que prioriza la reintegración social y la reconstrucción del tejido comunitario, permitiendo a los beneficiarios acceder a una nueva etapa junto a sus familias y con perspectivas renovadas.



NUEVA ETAPA. Pone a su disposición opciones para reintegrarse a la sociedad.

Durante el evento, el gobernador del estado destacó que toda persona merece la posibilidad de rehacer su vida cuando demuestra voluntad de cambio y conducta positiva.

Asimismo, resaltó que su administración estatal pone a disposición de quienes obtienen su libertad

diversas alternativas para su desarrollo, como oportunidades laborales, apoyos para el emprendimiento a través del Sistema de Financiamiento para el Desarrollo del Estado (SIFIDE), además de opciones educativas, culturales, capacitación laboral y acceso al deporte.

UNIVERSIDAD POLITÉCNICA ABRE NUEVOS ESPACIOS DE INNOVACIÓN ACADÉMICA

POR REDACCIÓN

redaccion@elexpres.com

La Universidad Politécnica de San Luis Potosí (UPSLP) entregó estímulos económicos a más de 79 estudiantes con altos promedios, en reconocimiento a su dedicación y desempeño.

Durante la jornada también fue premiado con 25 mil pesos el equipo de fútbol femenino tras obtener el subcampeonato en el Mundialito IMSS

2026, además de otorgarse titulación gratuita a Diana de los Santos por alcanzar el primer lugar en el Congreso Nacional Estudiantil de Ingeniería Industrial.

Con la presencia de autoridades académicas y la senadora de la República, Ruth González Silva, como invitada especial, se inauguró el nuevo laboratorio MAC para la carrera de Negocios y Mercadotecnia y arrancó la remodelación de la biblioteca, que dará paso a la nueva



ARRANQUE Se inauguró laboratorio e iniciaron obras en la biblioteca.

Bibliolab. Con una inversión superior a 3.3 millones de pesos, estas mejoras muestran el cambio que se vive y se siente con espacios modernos, tecnología y mejores herramientas para la formación profesional de las y los estudiantes.

REPLANTEARÁ MOVILIDAD EN LA CAPITAL

PROYECTA ALCALDE EGC RESUCITAR LAS CICLOVÍAS

El municipio busca conectar 34 km en Carranza, Himno Nacional y Juárez, tras reconocer que hoy carecen de integración con puntos estratégicos de la ciudad.

POR DAVID MEDRANO
redaccion@elexpres.com

Las ciclovías en San Luis Potosí serán reactivadas bajo un nuevo esquema que prioriza su funcionalidad y conexión, luego de años en los que su uso ha sido limitado por la falta de integración con otros puntos de la ciudad.

El alcalde capitalino, Enrique Galindo, afirmó que la modernización urbana debe ir acompañada de opciones eficientes de desplazamiento, entre ellas el uso de la bicicleta, pero bajo condiciones que realmente permitan su utilización.

El proyecto en desarrollo contempla activar 34 kilómetros de ciclovías funcionales que conecten puntos estratégicos de la ciudad, a partir de la reconfiguración de infraestructura ya existente.

ADMITE FALLAS

Galindo reconoció que las vías actuales, como la de avenida Carranza, no cumplen con su propósito al no conducir a destinos ni articularse con otros sistemas de movilidad.

“Lo vamos a empezar (el proyecto de rescatarlas) y vamos a intervenir la ciclovía de Carranza”.

“No sirven de nada si no llegan a ningún punto, no son del todo

funcionales”, afirmó.

Explicó que la propuesta inicial plantea reactivar estas rutas hacia los meses de mayo o junio, una vez que sean rediseñadas para garantizar su utilidad.

CIRCUITO CONEXO

Uno de los ejes principales será concluir la ciclovía de Carranza hacia el sector poniente, hasta la rotonda González Bocanegra, en la Zona Universitaria.

Desde ese punto, se reactivará el trazo existente en Himno Nacional, actualmente semiutilizado, con el objetivo de generar dos corredores paralelos para la



RUTAS. Se contempla retomar el proyecto del Circuito Universitario.

VA POR RESCATE DE CICLOVÍAS

La estrategia busca hacer funcional la infraestructura existente y convertirla en un circuito.

- > Se activarán 34 kilómetros de ciclovías en la ciudad.
- > Reactivación prevista entre mayo y junio.
- > Intervención prioritaria en avenida Carranza.
- > Rehabilitación del trazo en Himno Nacional.
- > Conexión mediante avenida Juárez en el Centro Histórico.
- > Retoman el proyecto del Circuito Universitario.

circulación en bicicleta.

Ambas rutas estarán conectadas mediante una vía adicional sobre avenida Juárez, en el Centro Histórico, lo que permitirá cerrar un circuito completo que regrese a Carranza.

Además, se contempla retomar el proyecto del Circuito Universitario, planteado desde hace más de una década, como parte de esta red integral.

RESPALDO LEGAL Y ORDEN VIAL

El alcalde señaló que estas acciones estarán respaldadas por el nuevo Reglamento de Tránsito y Vialidad, el cual será aprobado por el Cabildo capitalino en ese mismo periodo.

Con este instrumento se busca dar certeza y orden a las distintas formas de circulación en la ciudad, así como establecer el modelo más funcional para el trazo de ciclovías.

Indicó que el rediseño estará basado en un diagnóstico técnico que permita determinar qué rutas son viables, adecuadas y oportunas.

Galindo sostuvo que las ciclovías deben ser consideradas verdaderas alternativas de transporte, lo que implica que tengan destinos claros y conexión con otros sistemas de movilidad.

AVALAN INVERSIÓN HISTÓRICA

GALINDO ACELERA OBRAS EN LA CAPITAL

El Consejo de Desarrollo Social Municipal aprobó más de 278 mdp para pavimentación, agua, salud, educación y seguridad pública.

POR REDACCIÓN
redaccion@elexpres.com

Con una bolsa superior a 278 millones de pesos, aprobada por el Consejo de Desarrollo Social Municipal (Codesol), el Gobierno de la Capital acelerará obras y acciones prioritarias en pavimentación, seguridad pública, agua,

saneamiento, asistencia social, educación y salud.

El alcalde Enrique Galindo afirmó que este respaldo permitirá avanzar en proyectos con impacto directo en colonias y en la calidad de vida de miles de potosinos.

“Con estas decisiones, el Consejo de Desarrollo Social reafirma su confianza en nuestra administración y



IMPACTO. Tendrán beneficios directo en la calidad de vida de los habitantes.

en la visión de un municipio que avanza hacia un futuro más seguro, equitativo y con infraestructura sólida”, señaló.

SEGURIDAD CON MÁS PRESUPUESTO

La mayor parte de los recursos se

concentrará en seguridad pública, con 152 millones de pesos destinados al fortalecimiento de la Secretaría de Seguridad y Protección Ciudadana.

Galindo sostuvo que la inversión permitirá reforzar a la corporación con tecnología avanzada, capacitación y estímulos económicos.

“Estamos fortaleciendo a la corporación con hechos, con tecnología avanzada, con capacitación, con estímulos económicos, porque queremos que la Policía de la Capital siga creciendo en la confianza de la ciudadanía”, afirmó.

En infraestructura urbana, el municipio invertirá 88 millones 543 mil 258 pesos en pavimentación de calles en distintas colonias, una de las demandas más constantes por su impacto en movilidad.

El rubro de agua y saneamiento tendrá una asignación de 27 millones 681 mil 284 pesos, orientados a mejorar el acceso y las condiciones de este servicio básico en zonas con rezagos.

También fueron aprobados recursos para asistencia social, educación y salud, que en conjunto suman poco más de 10 millones de pesos.

SE REUNIÓ CON LÍDERES DEL SECTOR PRIVADO

FORTALECE RGC COORDINACIÓN CON LA ALIANZA EMPRESARIAL

El gobernador destaca acciones conjuntas para ampliar las oportunidades laborales y el desarrollo económico.

POR REDACCIÓN
redaccion@elexpres.com

Ricardo Gallardo Cardona, gobernador del Estado, en reunión con la Alianza Empresarial de San Luis Potosí, reafirmó su respaldo con este sector para seguir impulsando, de forma coordinada, el desarrollo económico de la entidad, lo que se traduce en nuevas oportunidades de inversión y la generación de más empleos.

En el cambio que se vive y se siente, mostrando una sólida relación con líderes empresariales, el gobernador Ricardo Gallardo comentó que, de igual forma, este trabajo en conjunto permitirá ofrecer mejores sueldos y estabilidad laboral para las y los potosinos, así como en garantizar la confianza para que más empresas locales crezcan.

El mandatario estatal aseguró que el diálogo que sostuvo con la



COMUNIDAD. El encuentro se traduce en más oportunidades de inversión.

Alianza Empresarial fue para fortalecer la competitividad del Estado, fomentar la innovación e impulsar a las MIPyMES con el aprovechamiento del nearshoring, lo que permitirá que San Luis Potosí continúe posicionándose como referente de desarrollo comercial con la atracción de nuevas compañías nacionales e

internacionales para que se instalen en la entidad.

De igual forma, el gobernador aseguró que su administración respalda acciones de la agenda 2026 de la Alianza Empresarial, como la seguridad jurídica, el desarrollo de talento, la articulación productiva y la vinculación tecnológica.

DESTACA SLP EN CRECIMIENTO DEL SECTOR TURÍSTICO

POR REDACCIÓN
redaccion@elexpres.com

Los servicios de hotelería y restaurantes de San Luis Potosí alcanzaron un crecimiento anual del 3.0 por ciento en sus ingresos totales y del 5.9 por ciento en el personal ocupado al cierre del pasado mes de febrero.

Lo anterior, según los datos preliminares de la Encuesta Mensual de Servicios (EMS) publicada por el Instituto Nacional de Estadística y

Geografía (INEGI).

Estos resultados favorables son consecuencia del firme apoyo que el gobernador Ricardo Gallardo Cardona ha brindado a las actividades productivas en todo el estado. Particularmente, las condiciones de paz y seguridad creadas por su administración han sido fundamentales para alentar el turismo, permitiendo que visitantes locales y foráneos disfruten de la oferta potosina con tranquilidad.

Este clima de estabilidad ha

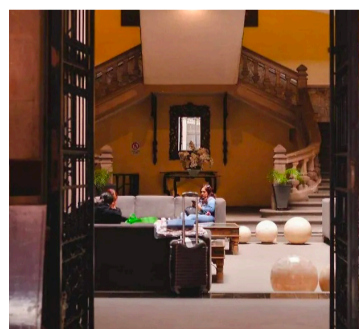

SEGÚN INEGI. Tuvo un crecimiento anual de 3%.

permitido que San Luis Potosí se posicione como un destino confiable, impulsando así el desarrollo de hoteles, restaurantes y negocios vinculados a la hospitalidad que hoy reportan cifras de crecimiento sostenido.



PROTECCIÓN CIVIL. Se homologan criterios para mayor orden y seguridad.

REFUERZAN PREVENCIÓN Y SEGURIDAD EN EL SECTOR INDUSTRIAL

Empresas potosinas se comprometen a cumplir la normativa, capacitación y medidas internas para reducir riesgos.

POR REDACCIÓN
redaccion@elexpres.com

Siguiendo la instrucción del Gobernador Ricardo Gallardo Cardona de fortalecer la protección de trabajadores y centros productivos, la Coordinación Estatal de Protección Civil (CEPC) impulsa un esquema de trabajo con el sector industrial que promueve acciones en materia de prevención, capacitación y cumplimiento de la normatividad vigente.

Como parte de este esfuerzo, se desarrollan mecanismos para simplificar y agilizar trámites, además de homologar criterios que

permitan a las empresas operar con mayor orden y seguridad, al priorizar la prevención y mejorar la respuesta ante posibles emergencias en espacios laborales.

El titular de la dependencia, Mauricio Ordaz Flores, detalló que, en coordinación con la Unión de Usuarios de la Zona Industrial (UUZI), se fortalecen programas internos de protección civil, la actualización de protocolos y la realización de simulacros, con el objetivo de detectar áreas de mejora y evitar incidentes, como el reciente incendio en Polímeros Nacionales, al tiempo que se consolida una colaboración permanente entre autoridades y sector privado para proteger a las y los trabajadores.

Estado garantiza agua en Ciudad Satélite

POR REDACCIÓN
redaccion@elexpres.com

La Comisión Estatal del Agua (CEA) concluyó la modernización del sistema de distribución en Ciudad Satélite, en Villa de Pozos. La obra representa un avance sin límites para brindar atención eficiente a una de las zonas habitacionales con mayor crecimiento.

Durante la supervisión, el director general, Pascual Martínez Sánchez, verificó el correcto funcionamiento del nuevo equipamiento junto con personal técnico



INFRAESTRUCTURA. Se cubrirán 6,900 viviendas de la zona.

del organismo. La intervención incorporó tecnología de bombeo de velocidad variable, lo que permitirá mantener presión constante las 24 horas, los siete días de la semana.

El sistema cuenta con 3 pozos, 3 equipos de bombeo, un tanque con capacidad de 2 mil 500 metros cúbicos y cobertura para 6 mil 900 viviendas.

FIJA LÍNEA PARA LA SUCESIÓN 2027

AVIZORA RUTH CONTINUIDAD DEL PROYECTO GALLARDISTA

La senadora afirma que quien compita por el PVEM a la gubernatura deberá mantener el rumbo del actual sexenio; señala que aún no define si participará en la contienda.

POR DAVID MEDRANO
redaccion@elexpres.com

Quien resulte candidato o candidata del Partido Verde Ecologista de México (PVEM) a la gubernatura de San Luis Potosí deberá dar continuidad al trabajo realizado por la actual administración estatal, afirmó la senadora Ruth González Silva.

La legisladora sostuvo que el proyecto político encabezado por el gobernador Ricardo Gallardo ha dado resultados, por lo que el perfil que abandere al partido en la próxima contienda deberá mantenerlo.

“Sea el candidato que sea emanado del PVEM, tiene que asegurar un

mismo ritmo como el que ha llevado el gobernador Ricardo Gallardo”, dijo.

SIN DEFINIR PARTICIPACIÓN

González reiteró que, pese a los movimientos políticos anticipados, aún no ha tomado una decisión sobre una eventual participación en la contienda.

“Yo no he tomado ninguna decisión, en absoluto; estoy muy enfocada en el Senado de la República, donde tengo una enorme responsabilidad”, afirmó.

Explicó que su prioridad actual es responder a la confianza que recibió en las urnas durante la elección de 2024, cuando fue electa como senadora.

TRABAJO EN TERRITORIO

La legisladora indicó que honrar ese respaldo implica atender de manera directa las solicitudes ciudadanas y mantener cercanía con la población. Recordó que durante campaña se comprometió a regresar a los territorios una vez concluido el proceso electoral, con el objetivo de mantener contacto permanente con los potosinos.

Señaló que esa dinámica se ha mantenido, como parte de su responsabilidad legislativa y política.

RESPALDA RESULTADOS

González afirmó que en San Luis Potosí “las cosas se han hecho bien”, lo que, dijo, se refleja en la



PRIORIDAD. Por ahora continuará enfocada en su labor en el Senado.

DE VIVA VOZ

“Sea el candidato que sea emanado del PVEM, tiene que asegurar un mismo ritmo como el que ha llevado el gobernador Ricardo Gallardo”.

Ruth González Silva
Senadora del PVEM

percepción ciudadana.

Sostuvo que la población demanda resultados, así como ser escuchada y atendida en sus necesidades,

por lo que consideró fundamental dar continuidad a las políticas públicas actuales.

Además, destacó que el PVEM se ha consolidado como la fuerza política con mayor crecimiento en la entidad, al gobernar más del 50 por ciento de los municipios.

TIEMPOS AÚN NO LLEGAN

La senadora recordó que aún faltan varios meses para el inicio de los procesos internos de los partidos políticos, así como para la contienda constitucional.

Por ello, insistió en que por ahora continuará enfocada en su labor en el Senado de la República, sin tomar una definición sobre su futuro político inmediato.

GOBIERNO ESTATAL RECHAZA DIFERENCIAS CON LA FEDERACIÓN

J. Guadalupe Torres afirmó que San Luis Potosí mantiene una relación de respeto, coordinación institucional y alianza política con el Gobierno federal.

POR REDACCIÓN
redaccion@elexpres.com

El secretario general de Gobierno, Guadalupe Torres Sánchez, rechazó los señalamientos que advierten

una supuesta diferencia entre el Gobierno federal y el de San Luis Potosí, al considerar que se trata de versiones absurdas e inútiles que no abonan a la gobernabilidad.

Por el contrario, sostuvo que ambos gobiernos son aliados y así lo



TORRES SÁNCHEZ. Asegura que hay coordinación con el gobierno de la presidenta.

han demostrado durante los últimos años, tanto en el ámbito institucional como en el político.

Torres Sánchez señaló que el

Gobierno de San Luis Potosí, emanado del Partido Verde Ecologista de México, forma parte de la coalición vinculada a la Cuarta Transformación,

misma que ha competido en dos elecciones presidenciales consecutivas y ha ganado la Presidencia de la República.

Afirmó que San Luis Potosí ha sido aliado de la Federación, primero con el expresidente Andrés Manuel López Obrador y ahora con la presidenta Claudia Sheinbaum Pardo.

El funcionario estatal aseguró que, desde el inicio de la administración, en 2021, se ha mantenido una relación de respeto, comunicación permanente y coordinación puntual e institucional con el Gobierno federal.

Añadió que esa misma dinámica se ha refrendado con funcionarios e integrantes del gabinete federal, lo que, dijo, ha contribuido a la gobernabilidad y al desarrollo de San Luis Potosí.

COMPROMISO ANTE LA ALIANZA EMPRESARIAL

AYUNTAMIENTO DE SLP SIMPLIFICA LOS TRÁMITES MUNICIPALES

El alcalde Enrique Galindo firmó un acuerdo para reducirlos en el refrendo de licencias de funcionamiento en beneficio de los negocios potosinos.

POR REDACCIÓN
redaccion@elexpres.com

En reunión con la Alianza Empresarial, el alcalde Enrique Galindo Ceballos firmó un acuerdo administrativo para eliminar procesos burocráticos y con ello erradicar la corrupción, de manera inmediata, al agilizar los refrendos de licencias de funcionamiento. Este acuerdo administrativo es parte de una serie de reformas que se pretenden realizar al reglamento de comercio para agilizar y disminuir los trámites burocráticos.

A partir de hoy, las empresas ya no deberán exhibir dichos documentos, salvo el Dictamen de Protección Civil Municipal, el cual continuará siendo requisito obligatorio con una periodicidad anual. Esta disposición busca reducir cargas administrativas y agilizar procesos para los negocios establecidos en la capital.



AGILIZAR. También se busca reducir las cargas administrativas.

Galindo Ceballos destacó que la medida tiene efectos inmediatos, al estar ya publicado en la Gaceta Municipal, como una respuesta directa a las solicitudes del sector empresarial; además, informó que se formalizará mediante una iniciativa de reforma al reglamento para el ejercicio de actividades comerciales, industriales y de prestación de

servicios, la cual fue firmada durante la reunión y será turnada a comisiones para su análisis.

La coordinadora de la Alianza Empresarial, Imelda Elizalde Martínez, también presidenta local de la Canacint, consideró como una gran fortaleza estos acercamientos y destacó la apertura del gobierno municipal.



COMPROMISO. Entregó dos canchas en la colonia Del Llano.

ALCALDE CAPITALINO REHABILITA MÁS CANCHAS DEPORTIVAS

En la víspera del Mundial 2026, el gobierno capitalino rescata espacios, con el programa “De color mi jugada”.

POR REDACCIÓN
redaccion@elexpres.com

Como parte de la rehabilitación de espacios deportivos con miras a la Copa del Mundo, el alcalde Enrique Galindo Ceballos entregó canchas de fútbol recién rehabilitadas en la colonia Del Llano, donde reafirmó la importancia de las acciones del programa “De Color mi Jugada”, que incluirá el mejoramiento de 100 áreas en diferentes colonias.

En la edición 543 del programa Capital al 100, el presidente municipal reafirmó la relevancia de hacer trabajo en beneficio de los habitantes, e insistió en que la capital aprovechará la promoción turística por el Mundial y continuará con estímulos para que sirvan como motivación para alejar a niñas, niños y adolescentes de situaciones

de riesgo, con actividades artísticas o deportivas para hacer ciudadanas y ciudadanos de bien.

Por su parte, el titular de Deporte municipal, Luis Fernando Alonso, anunció que próximamente se pondrán en marcha nuevos proyectos y más eventos deportivos, asimismo, recordó que está abierta la convocatoria de becas para apoyar a talentos en distintas disciplinas. Y el director de Servicios Municipales, Cristian Azuara puntualizó que de las 100 áreas deportivas que se rehabilitaran, ya van 37 rescatadas. Asimismo, se han realizado más de 380 murales con artistas locales.

En la colonia Del Llano, a la par de rehabilitar las dos canchas, se llevaron a cabo acciones para el mejoramiento del alumbrado público y también labores de reforestación.

FORTALECEN POLICÍA MUNICIPAL CON ELEMENTOS Y EQUIPAMIENTO

POR REDACCIÓN
redaccion@elexpres.com

En San Luis Potosí, el alcalde Enrique Galindo Ceballos encabeza el fortalecimiento de la Policía Municipal, que hoy se posiciona como la corporación más completa del estado, con una cobertura de aproximadamente 120 elementos por cada 100 mil habitantes, por encima del promedio estatal.

Galindo Ceballos ha sostenido

una política constante de crecimiento del estado de fuerza, al señalar que cada año su administración ha mantenido abierto el reclutamiento, lo que ha permitido avanzar hacia una corporación más sólida, equipada y cercana a la población.

El presidente municipal anunció que este año se lanzará una nueva convocatoria para reclutar 200 policías adicionales, con lo que la capital podría alcanzar el estándar nacional e incluso internacional

en número de elementos policíacos por habitante.

Para fortalecer este proceso, el Instituto de Profesionalización Policial mantiene módulos itinerantes de reclutamiento en el Centro Histórico, donde se promueve el ingreso de nuevas generaciones a la corporación.

Galindo Ceballos añadió que este crecimiento también contempla procesos de renovación institucional, como jubilaciones programadas.



COBERTURA. La corporación cuenta con 120 policías por cada 100 mil habitantes.

POR LUIS JOSUÉ MARTÍNEZ
redaccion@elexpres.com

Los cambios recientes en el gabinete federal y en la dirigencia nacional de Morena obedecen a una estrategia de la presidenta Claudia Sheinbaum para adelantarse a los tiempos electorales, definir candidaturas antes que la oposición, ganar control territorial y evitar escisiones internas rumbo a 2027.

Así lo señaló Carlos Piedra, consultor de riesgo político y análisis electoral de Integralia Consultores, quien advirtió que la presidenta ya comenzó a mover sus piezas ante una elección de alto riesgo para el régimen, por la cantidad de cargos en disputa.

Además, recordó que el llamado "Plan B", finalmente aprobado, no permitió incluir la revocación de mandato el próximo año, por lo que Sheinbaum no podrá aparecer en las boletas, lo que le resta influencia directa o posibilidad de hacer campaña.

REORDENAN EL PODER

Tras siete años en el gobierno federal y después de haber alcanzado la mayoría de las gubernaturas, Morena enfrenta un reto distinto al de elecciones anteriores.

"Por primera vez ya no vemos a un régimen en busca de ganar espacios, sino de mantenerlos, especialmente los gobiernos estatales", explicó Piedra.

En ese contexto, los enroques impulsados por Sheinbaum apuntan a una misma dirección: ganar control territorial y colocar a personas leales en posiciones estratégicas, tanto en el partido como en la estructura del gobierno.

Tal es el caso de Luisa María Alcalde, quien pasó de la dirigencia nacional de Morena a la Consejería Jurídica de la Presidencia, desde donde, según el especialista, jugará un papel de operadora política más activo y cercano a la presidenta.

También destacó el nombramiento de Citlalli Hernández en la Comisión Nacional de Elecciones, lo que la coloca en el corazón electoral del partido.

BIENESTAR Y TERRITORIO

Piedra señaló que Ariadna Montiel, secretaria del Bienestar, se perfila como relevo de Alcalde en la dirigencia nacional de Morena.

La lectura política, añadió, es relevante porque Montiel ha sido la gran operadora de los programas sociales, y ahora podría encargarse del manejo territorial de las elecciones.

"Todos sabemos que esta secretaría se ha convertido en la gran maquinaria electoral de Morena", indicó.

Con ello, Morena buscará

CARLOS PIEDRA | INTEGRALIA CONSULTORES

SHEINBAUM REORDENA EL TABLERO PARA ELECCIONES 2027

🕒 Cambios en gabinete y en la dirigencia de Morena perfilan una estrategia para controlar candidaturas, evitar rupturas y reforzar presencia territorial rumbo a la elección intermedia.



articular programas, estructuras partidistas y operación territorial rumbo a una elección en la que deberá conservar posiciones clave.

ESTRATEGIAS REGIONALES

A nivel local, el consultor señaló que movimientos como la salida de Santiago Nieto del IMPI para buscar la gubernatura de Querétaro, o el caso de Rafael Marín Mollinedo, quien dejó la Agencia Nacional de Aduanas para buscar la candidatura de Quintana Roo, obedecen a la intención de Morena de lograr mayor control político y capturar poder local desde la estructura nacional.

"Quien controle a Morena en 2026 y 2027 tendrá influencia en



negociaciones con partidos políticos nacionales y locales, así como en los congresos estatales", subrayó.

Añadió que muchos de los

grupos que aún tienen influencia en el partido son obradoristas y no necesariamente leales a la presidenta, por lo que Sheinbaum busca crear

bloques con una relación más cercana a ella.

CANDIDATURAS ANTICIPADAS

En ese escenario, el nombramiento de titulares de los Comités de Defensa de la Transformación en junio busca prácticamente asegurar candidatos un año antes de la elección.

El objetivo, explicó Piedra, es que esos perfiles comiencen a operar desde este mismo año, incluso antes del arranque formal de los procesos electorales.

"Todo esto forma parte del proyecto de Morena para expandir su control territorial, asegurar lealtades políticas y aprovechar los márgenes legales que permiten una competencia disparaja", añadió.

El especialista también señaló que el entorno institucional influye en esta estrategia, pues tanto el Tribunal Electoral como el INE muestran una inclinación política hacia Morena, especialmente el Instituto tras la elección de tres nuevos consejeros afines al partido.

SAN LUIS, ALIANZA DE FACTO

En el caso de San Luis Potosí, aunque aún no hay definiciones formales, Piedra anticipó una posible alianza entre el PVEM y Morena, independientemente de quién encabece la candidatura a la gubernatura.

"Más allá del perfil, el partido de la presidenta no se quedará de brazos cruzados; su estrategia de control territorial también pasa por ganar espacios en San Luis", señaló.

Advirtió que, si Ruth González Silva es la candidata, eso no excluiría a Morena, sino que abriría un proceso de negociación política.

"Morena podría decir al Verde: te doy la candidatura a gobernador, pero dame más espacios en el Congreso u otras posiciones", concluyó.

REACOMODO EN EL PODER

Claudia Sheinbaum ajusta piezas en Morena y Gabinete rumbo a 2027.

- > **Sheinbaum busca** adelantarse a tiempos electorales.
- > **Morena intentará** conservar gubernaturas y poder local.
- > **Luisa María Alcalde** pasa a Consejería Jurídica.
- > **Citlalli Hernández** entra al corazón electoral del partido.
- > **Ariadna Montiel** perfila operación territorial desde Morena.
- > **Comités de Defensa** podrían definir candidaturas con un año de anticipación.

DE VIVA VOZ

"La presidenta ya está moviendo sus piezas, pues la elección de 2027 es de alto riesgo para el régimen".

Carlos Piedra
Consultor de Integralia
Consultores

alpiste político

POR MIGUEL ÁNGEL GUERRERO

GALINDO DA EL BANDERAZO AL 2027

Como el banderazo a la carrera por la gubernatura se interpretó la aceptación abierta y pública del alcalde capitalino Enrique Galindo Ceballos de sus aspiraciones de ser gobernador del estado, acción que, aunque provocó incomodidades y enojos, de ninguna manera constituye un acto anticipado de campaña como lo quisieron hacer ver en espacios mediáticos específicos afines a intereses opuestos a lo de él, desde el momento en que no pidió el apoyo o el voto de los potosinos.

Aunque de todos los potosinos es sabido que Galindo tiene intenciones sobradas de participar en las elecciones por la gubernatura del 2027, su posición pública escenificada en Ciudad Valles cayó como pedrada en un estanque de aguas tranquilas, pues se da en una etapa de simulación generalizada cuando los aspirantes de todos los partidos al hablar del tema acuden a las muletillas como: “no son los tiempos” y cosas así, con todo y que como en el caso del PVEM desde hace varios meses se emprendió un ostentosa campaña de promoción publicitaria de la llamada a ser su candidata a gobernadora, la senadora Ruth González Silva, y a posicionarla mediante encuestas en el ánimo del electorado potosino lo que, incluso ya provocó que se presente ante el CEEPAC una denuncia ciudadana en su contra y el partido por presuntos actos anticipados de campaña.

Acostumbrado a medir los efectos de los pasos que da, Galindo no lanzó un golpe al vacío, sino que lo hizo consciente de la fuerza social que ha venido acumulando desde su primer periodo en la alcaldía, en lo que, a decir verdad, no le fue tan mal pues el efecto en la gente fue de que confirmaba lo que en términos generales se daba por hecho en cuanto a sus intenciones de ser gobernador.

Ahora, vale señalar que esa identificación no le ha caído del cielo pues, como está a la vista la ha ganado a base de manejarse con habilidad y estrategia en la alcaldía. sobre todo, al enfrentar contingencias de emergencia como la única y real crisis hídrica que padeció la ciudad el 2023 y la lucha cuesta arriba en el combate a la inseguridad municipal en lo relacionado con delitos de alto impacto, para lo que la policía municipal mantiene una efectiva coordinación con las corporaciones estatales y federales, aunque de más esta decir que difícilmente se erradicarán totalmente hechos lamentables, como el del antro de Muñoz en los que se evidencia la mano de grupos del crimen organizado, como también lo será desaparecer los cotidianos delitos como robos y similares, pues no se puede asignar a cada ciudadano un policía para que lo proteja como muchos quisieran.

En este contexto no han faltado las campañas negras contra EGC en busca de minar su aceptación ciudadana atribuyéndole problemas, como el del deficiente drenaje de la ciudad, olvidando que la tubería se instaló desde la década de los 40 y que, por lo viejo, se está desahaciendo en las entrañas del subsuelo, fenómeno que igualmente padece la red distribuidora del agua por la que se fuga un gran porcentaje del líquido que se envía y cuya sustitución de una u otra costaría miles de millones de pesos de inversión.

ALPISTEANDO

Gente de Mexquitic, comentó a esta columna que el sábado se les invitó a un acto de Morena para presentarles a la que sería candidata a gobernadora del partido y quien se les presentó fue ni más ni menos que la dirigente estatal del guinda, Rita Ozalia Rodríguez, misma que en su mensaje les aseguró que sería la próxima gobernadora; estas acciones no se sabe si se ponen en conocimiento de su hermana Rosa Icela... Gente de Palacio de Gobierno comenta que el nerviosismo se ha instalado en el despacho principal a raíz de que cada vez se ve más lejos la posibilidad de que Morena acceda a ir en alianza con el PVEM a las elecciones gubernamentales lo que no le dejaría más opciones que aliarse con el casi inexistente PT y el MC, para rifársela en los procesos por el gobierno estatal... Ya que un juzgado autorizó el derribo de 19 árboles del parque de Morales por ser un peligro para los paseantes por estar a punto de caerse, ya nomás falta que acusen a EGC de ecocidio.

TENSIONES NO ALTERARÁN FUNCIÓN PÚBLICA

NO FRENARÁ LA CONTIENDA POLÍTICA MARCHA DE SAN LUIS

📍 Gobierno estatal asegura que los movimientos previos al proceso electoral no afectarán servicios, seguridad ni gobernabilidad.

POR DAVID MEDRANO
redaccion@elexpres.com

Los movimientos y tensiones políticas previas al próximo proceso electoral concurrente no detendrán el ritmo de la administración estatal ni afectarán la gobernabilidad o la seguridad en San Luis Potosí, afirmó Guadalupe Torres, titular de la Secretaría General de Gobierno.

Aunque muchos movimientos y procesos políticos ya se han desatado, el funcionario aclaró que el proceso iniciará en septiembre a nivel nacional y en noviembre en San Luis Potosí.

Sostuvo que el Poder Ejecutivo trabaja desde ahora para mantener la continuidad de sus servicios, tareas y responsabilidades públicas.

Desde 2021, cuando inició la administración encabezada por el gobernador Ricardo Gallardo, la entidad ha mantenido un ritmo de crecimiento sostenido, afirmó Torres, por lo que un escenario político intenso no afectará esa tendencia.

“A propósito de la víspera del inicio de ese proceso concurrente, en el que se tienen dos elecciones simultáneas, local y federal, el secretario general de gobierno de SLP señaló que está muy sólida la continuidad de todos los servicios y tareas, así como las responsabilidades públicas”, señaló.

BASES FIRMES DESDE 2021

Torres sostuvo que la solidez del gobierno estatal tiene origen en 2021, cuando la actual administración tomó las riendas del Estado y comenzó a construir bases institucionales que, dijo, hoy permiten



J. GUADALUPE TORRES. Admite posible pausa en inversiones, por otras causas.

DE VIVA VOZ

“El Poder Ejecutivo del Estado está muy sólida la continuidad de todos los servicios y tareas, así como las responsabilidades públicas”.

Guadalupe Torres
Secretario General de
Gobierno

mantener estabilidad.

Aseguró que esa estructura evitará que la contienda política tras toque la operación gubernamental, la gobernabilidad o la seguridad pública.

Como prueba reciente, mencionó que hace un par de semanas, tras el abatimiento de un líder criminal en Jalisco, se desencadenaron conflictos en veinte entidades federativas, pero en San Luis Potosí no hubo

ningún incidente.

Con ese antecedente, afirmó que la entidad potosina no enfrenta problemas de inseguridad rumbo al proceso concurrente.

INVERSIÓN PODRÍA RALENTIZARSE

Torres reconoció que la inversión pública y privada podría ralentizarse durante el periodo político-electoral, aunque aclaró que no sería por una causa directa o inmediata del Poder Ejecutivo estatal.

Explicó que podría tratarse de un fenómeno incluso global, y además asociado a la cercanía de un proceso comicial de gran tamaño.

Recordó que en el país se renovarán gubernaturas en 17 estados, todos los distritos electorales federales, diputaciones de congresos locales y miles de cargos en ayuntamientos.

“No pasaría eso por una situación directa del Ejecutivo Estatal, sino por un acto consecuente de la elección en sí”, expuso.

POR FRANCISCO ACOSTA
redaccion@elexpres.com

FILTRO INTERNO RUMBO A 2027

MORENA DEBE CERRAR PUERTA A PERFILES EXTERNOS

⊙ Carlos Arreola afirma que las candidaturas se definirán por encuesta, pero con criterios de trayectoria, trabajo territorial e identidad.

De cara al proceso electoral de 2027 y en medio de los destapes registrados en los últimos días rumbo a la gubernatura de San Luis Potosí, Morena cerró la puerta a perfiles externos y anticipó que privilegiará cuadros con trayectoria dentro del movimiento.

Carlos Arreola Mallol, presidente del Consejo Político Estatal de Morena y diputado local, aclaró que será hasta junio cuando comiencen a revisarse los procesos que podrían implementarse para seleccionar, en primera instancia, a los Coordinadores de Defensa de la Cuarta Transformación y, posteriormente, a sus posibles candidatos.

El legislador reiteró que las candidaturas se definirán mediante encuestas, en las que el posicionamiento ciudadano y la competitividad serán factores centrales.

ENCUESTA CON FILTRO POLITICO

Arreola explicó que el proceso no se limitará a medir popularidad, sino que también tomará en cuenta el trabajo territorial, la trayectoria dentro del movimiento y la construcción del proyecto desde sus bases.

Subrayó que Morena debe considerar a quienes han acompañado la consolidación de la llamada Cuarta Transformación y no sólo a perfiles con presencia pública o aspiraciones electorales.

Aunque el diseño formal del proceso corresponde a instancias nacionales, dijo que desde lo local existe una postura política clara sobre el tipo de perfiles que deben ser considerados.



PUROS FIELES AL MOVIMIENTO. Los aspirantes deben ser afines a la 4T.

POSTURA DE ARREOLA HACIA 2027

Opina que perfiles externos deben ser excluidos de Morena.

- > **Proceso interno** comenzará a revisarse en junio.
- > **Primero se elegirán** Coordinadores de Defensa de la 4T.
- > **Candidaturas** se definirán mediante encuestas.
- > **Medirán posicionamiento** ciudadano y competitividad.
- > **También contarán** trayectoria y trabajo territorial.

RECHAZAN A GALINDO

En ese sentido, descartó la posibilidad de que el alcalde capitalino, Enrique Galindo Ceballos, pueda ser considerado dentro de Morena.

“Es más que evidente que el presidente municipal representa a la derecha en San Luis Potosí, representa al PRI, al PAN, al Partido Vox”, señaló.

Arreola sostuvo que no están de acuerdo con fortalecer posiciones de derecha dentro del movimiento.

“Recibir ese tipo de gobiernos me parece algo impensable para un gobierno de Morena”, afirmó.

MALAS EXPERIENCIAS

El dirigente morenista recordó experiencias previas en las que la inclusión de perfiles externos no derivó en resultados favorables para Morena.

Mencionó los casos de Xavier Nava y Mónica Rangel, a quienes ubicó como ejemplos de aperturas que no fortalecieron al movimiento.

Enfatizó que privilegiar candidaturas internas responde no sólo a una lógica electoral, sino a la necesidad de preservar la identidad política de Morena.

PROCESO CON CANDADOS

Sobre la transparencia del proceso, Arreola sostuvo que las encuestas contarán con mecanismos que den certeza a la selección de perfiles.

Sin embargo, el endurecimiento del discurso hacia actores externos anticipa que, más allá de la metodología, el margen de apertura estará condicionado por criterios políticos internos.

De esta forma, Morena perfila una ruta en la que posicionamiento, competitividad, trabajo territorial y lealtad al proyecto de la 4T serán factores determinantes rumbo a la definición de candidaturas.

MC CIERRA PASO AL CRIMEN EN CANDIDATURAS

⊙ Marco Gama plantea controles de confianza, revisión de antecedentes y declaraciones patrimoniales para evitar infiltración delictiva.

POR FRANCISCO ACOSTA
redaccion@elexpres.com

Movimiento Ciudadano perfila un proceso de selección de candidaturas enfocado en garantizar mejores perfiles y cerrar cualquier posibilidad

de vínculo con la delincuencia organizada rumbo a 2027, afirmó su coordinador estatal en San Luis Potosí, Marco Antonio Gama Basarte.

El legislador señaló que la prioridad será postular candidatas y candidatos que generen certeza ante la ciudadanía y mantengan la confianza



REQUISITO. Buscan perfiles que generen certeza y confianza en la ciudadanía.

de los potosinos.

Para ello, el partido analiza mecanismos estrictos de revisión para quienes aspiren a un cargo de elección popular.

Entre las medidas contempladas se encuentran evaluaciones de

antecedentes, controles de confianza y presentación de declaraciones patrimoniales, como parte de un esquema integral de verificación.

“Queremos candidatas y candidatos totalmente transparentes, libres de cualquier juicio o duda

ante la ciudadanía”, enfatizó Gama Basarte.

El dirigente subrayó que este modelo busca impedir la infiltración del crimen organizado en la vida pública y fortalecer la credibilidad del partido frente al electorado.

Gama Basarte planteó que este tipo de filtros no debería limitarse a Movimiento Ciudadano, sino convertirse en una práctica generalizada entre todos los partidos políticos.

Añadió que este esquema debe contar con acompañamiento de las autoridades electorales, a fin de dar mayor certeza a los procesos de selección.

El coordinador estatal indicó que MC ya inició una primera etapa con el registro de personas interesadas en participar en el proceso interno.

En una fase posterior, agregó, se definirán los mecanismos específicos para elegir candidaturas.

Relatorías

POR FERNANDO DÍAZ-BARRIGA

EL CRISTAL TE ROMPE

POR EVELYN VAN BRUSSEL, NANCY ROCHA Y SUSANA JUÁREZ

Con esta columna como invitadas inicia nuestra colaboración con el Centro de Información y Atención Toxicológica del Hospital Central-Facultad de Medicina, el cual tiene una atención telefónica de 24 horas todos los días del año (444 481 6281).

1. El consumo de metanfetaminas, conocidas comúnmente como “cristal”, se ha consolidado como uno de los principales retos de salud pública en México durante la última década. Aunque históricamente la atención del consumo problemático estuvo puesta en otras sustancias, los datos más recientes de la Encuesta Nacional de Consumo de Drogas, Alcohol y Tabaco (ENCODAT) 2025 muestran un cambio claro en los patrones de consumo, con un cambio al alza de las drogas sintéticas, particularmente entre jóvenes y adultos en edad productiva.

2. A nivel nacional, el consumo de drogas ilegales pasó del 9.9% al 13.1% en un poco más de 5 años, lo que marca un crecimiento significativo en menos de una década. Este incremento no solo refleja una mayor disponibilidad de sustancias, sino también un mercado ilícito y contextos sociales que facilitan su uso. En este escenario, el cristal ha ganado terreno por su bajo costo, alto poder adictivo y la facilidad de su distribución.

3. La ENCODAT ha documentado que el consumo de drogas ilícitas, incluidas las metanfetaminas, se concentra principalmente en población joven, especialmente entre los 18 y 34 años, aunque también podemos ver una extensión hacia la población adolescente. Este fenómeno se asocia con factores como condiciones laborales precarias, estrés, violencia y falta de acceso a servicios de salud mental. Además, se ha identificado que el consumo es más frecuente en hombres, aunque es de esperarse que la brecha de género tienda a reducirse con el tiempo.

4. En el caso de San Luis Potosí, la problemática adquiere particular relevancia por su ubicación estratégica en rutas de tráfico y distribución. Aunque las encuestas nacionales presentan resultados regionales más que estatales específicos, la zona centro del país ha mostrado incremento en el uso de estimulantes sintéticos. Se ha señalado al cristal como en la principal droga de impacto en servicios de atención a las adicciones, desplazando a otras sustancias “tradicionales”.

5. El perfil de consumo local refleja tendencias nacionales, pero con matices. Se trata mayoritariamente de hombres jóvenes, con niveles educativos medios o bajos, insertos en empleos informales o con inestabilidad laboral. Sin embargo, también se ha detectado un aumento en mujeres y en adolescentes, lo que sugiere una diversificación del fenómeno. La accesibilidad del cristal, junto con su efecto estimulante inmediato, lo convierte en una sustancia atractiva en contextos donde predominan largas jornadas laborales o dinámicas sociales de alta exigencia.

6. Otro aspecto relevante es el impacto en la salud. El consumo de cristal se asocia con trastornos mentales, deterioro cognitivo, problemas cardiovasculares y un alto potencial de dependencia. Las instituciones de salud reportan una creciente demanda de atención por crisis asociadas al uso de metanfetaminas, lo que presiona los servicios disponibles y evidencia la necesidad de fortalecer estrategias de prevención y tratamiento.

7. Frente a este panorama, los datos de la ENCODAT 2025 subrayan la importancia de abordar el consumo de drogas desde una perspectiva integral, combinando acciones de salud pública, políticas sociales y atención comunitaria. La prevención dirigida a jóvenes, el fortalecimiento de los servicios de salud mental y la reducción del estigma son elementos clave para enfrentar un problema que, lejos de disminuir, continúa en expansión.

8. En síntesis, el aumento del consumo de cristal en México, particularmente en regiones como San Luis Potosí, refleja cambios profundos en los patrones de uso de sustancias. Más allá de las cifras, se trata de un fenómeno complejo que requiere respuestas coordinadas y sostenidas, con énfasis en la protección de las poblaciones más vulnerables.

LLAMAN A PREVENIR IMPACTOS

SLP TENDRÁ MÁS CALOR, PERO NO HABRÁ SEQUÍA

🕒 Variclim prevé temperaturas más intensas durante 2026, aunque las lluvias se mantendrán en rangos normales.

POR FRANCISCO ACOSTA
redaccion@elexpres.com

San Luis Potosí enfrentará un año marcado por temperaturas elevadas, aunque sin una reducción significativa en las lluvias, informó José Antonio Ávalos Lozano, coordinador del Laboratorio Nacional de Variabilidad Climática, Teledetección y Evaluación de Riesgos (Variclim) de la Universidad Autónoma de San Luis Potosí.

El especialista reiteró que, pese a las olas de calor previstas para 2026, no existe riesgo de sequía en la entidad, ya que las precipitaciones podrían mantenerse dentro de rangos habituales.

CALOR MÁS INTENSO

Ávalos Lozano advirtió que durante 2026 se prevé un incremento en la intensidad del calor, como parte de una tendencia sostenida asociada a cambios en el comportamiento del clima.

Explicó que este escenario no implica necesariamente una sequía, pero sí anticipa un entorno de mayor presión ambiental.

El investigador señaló que los efectos climáticos en la entidad dependen de la interacción entre distintos factores, como temperatura, humedad y condiciones atmosféricas regionales.

Esa combinación, detalló, determina si se presentan lluvias constantes, episodios intensos o simplemente periodos de calor con humedad elevada.

CAMPO, CON PANORAMA MIXTO

En este contexto, el panorama para el campo potosino podría ser mixto. Por un lado, la presencia de lluvias



ANTONIO ÁVALOS. El aumento de temperatura afectaría a los cultivos del estado.

DE VIVA VOZ

“El pronóstico para 2026 no apunta a una crisis por falta de precipitaciones”.

José Antonio Ávalos Lozano
Coordinador de Variclim

en niveles normales permitiría cierta recuperación de humedad en suelos y presas.

Por otro, el aumento de temperaturas podría generar estrés hídrico en los cultivos y acelerar la evaporación.

El especialista subrayó que, más allá de la cantidad de lluvia, el principal desafío será la capacidad de adaptación ante condiciones climáticas más exigentes.

GESTIÓN DEL AGUA, CLAVE

Ávalos Lozano señaló la necesidad de fortalecer la gestión del agua, la planeación urbana y las estrategias preventivas.

Advirtió que, aun con lluvias dentro de rangos normales, los fenómenos climáticos podrían presentarse de manera más concentrada o irregular, lo que exige mayor preparación de autoridades y población.

El coordinador de Variclim puntualizó que el pronóstico para 2026 no apunta a una crisis por falta de precipitaciones, sino a un año en el que el calor será el factor predominante.

Por ello, llamó a prepararse para sus efectos en la vida cotidiana y en las actividades productivas del estado.

POR LUIS JOSUÉ MARTÍNEZ
redaccion@elexpres.com

ANGÉLICA CANJURA | CAUSA EN COMÚN

San Luis Potosí enfrenta el riesgo de que la violencia extrema se consolide y escale si no se actúa de manera preventiva y estructural, advirtió la investigadora de Causa en Común, Angélica Canjura.

Más allá de las cifras, la especialista subrayó que el problema radica en la naturaleza de los hechos violentos, caracterizados por niveles de brutalidad como tortura, feminicidios con extrema violencia y abandono de cuerpos en la vía pública.

“El reto no es solo contener la violencia, sino actuar antes de que escale a niveles más críticos”, señaló.

De acuerdo con el informe anual “Galería del horror”, en 2025 San Luis Potosí registró al menos 46 atrocidades y 19 víctimas de violencia extrema, lo que confirma la presencia de estos delitos en la entidad.

PATRONES QUE PREOCUPAN

Aunque el volumen de casos es menor frente a otras entidades, el estado ya presenta los mismos patrones de violencia atroz que se observan en regiones con crisis más profundas.

Entre ellos destacan homicidios con signos de tortura, feminicidios con alto grado de violencia y abandono de cuerpos, lo que implica un riesgo de normalización.

Canjura explicó que uno de los principales problemas es que el análisis público suele centrarse en cifras de homicidios, sin dimensionar la crueldad de los actos.

“Se está perdiendo de vista la naturaleza de la violencia. No se señala el tipo de violencia que prevalece”, afirmó.

URGEN FRENAR VIOLENCIA ATROZ EN SLP ANTES DE QUE ESCALE

⊙ Especialista advierte que, aunque el estado mantiene menor incidencia que otras entidades, ya presenta patrones de brutalidad que podrían normalizarse si no se actúa.



ATROCIDADES. Destacan homicidio con tortura, feminicidio y abandono de cuerpos.

DE VIVA VOZ

“El reto no es solo contener la violencia, sino actuar antes de que escale a niveles más críticos.”

Angélica Canjura
Investigadora de Causa en
Común

ESTRATEGIAS SIN FONDO

La investigadora consideró que las acciones de gobierno han sido insuficientes para atender el problema de manera estructural.

Explicó que, si bien existen esfuerzos, estos se concentran en acciones focalizadas que no generan cambios profundos ni sostenibles.

“No es que no se esté trabajando, pero son estrategias en la superficie que no nos permiten salir del problema”, señaló.

Además, el especialista advirtió que el discurso oficial puede minimizar la gravedad del fenómeno al enfocarse en reducciones de homicidios sin visibilizar la violencia extrema.

ESCALAMIENTO REGIONAL

El contexto del Bajío agrava la preocupación. Estados como Guanajuato, Zacatecas y Michoacán concentran altos niveles de atrocidades, con patrones de violencia más crueles.

En comparación, San Luis Potosí se ubica en un nivel intermedio: con menor número de casos, pero con presencia de las mismas dinámicas.

Para la especialista, esto implica una ventana crítica para actuar antes de que esos patrones se consoliden en el estado.

IMPUNIDAD

Otro factor que agrava la situación es la forma en que se percibe a las víctimas.

Canjura advirtió que existe una narrativa que tiende a justificar la violencia al vincular automáticamente a las víctimas con el crimen organizado, lo que genera desensibilización social.

Señaló que muchas víctimas no necesariamente tienen relación con grupos delictivos, sino que pueden haber sido forzadas o víctimas de extorsión, sin que exista una respuesta efectiva del Estado para garantizar justicia.

METRO RED DESCARTA ACCIDENTES RECIENTES Y ASEGURA MANTENIMIENTO CONSTANTE A UNIDADES

POR REDACCIÓN
redaccion@elexpres.com

Las unidades que prestan el servicio gratuito de transporte MetroRed reciben mantenimiento mensual para garantizar su eficiencia mecánica y operatividad, informó la titular de la Secretaría de Comunicaciones y Transportes, Araceli Martínez Acosta.

La funcionaria estatal descartó que unidades del sistema hayan participado recientemente en percances vehiculares o accidentes, luego de la difusión en redes sociales de una imagen en la que aparece un autobús de MetroRed junto a una unidad del transporte urbano convencional.

DESCARTAN PERCANCE VIAL

Martínez Acosta sostuvo que dicha versión es falsa y explicó que la



FAKE NEWS. Niega titular de SCT reciente percance con camión urbano.

unidad del transporte concesionado se encontraba orillada debido a una avería, mientras que el autobús de

MetroRed circuló cerca de ella únicamente para aproximarse lo más posible al parador.

La titular de la SCT señaló que, cuando se detecta alguna falla, las unidades reciben mantenimiento correctivo durante la noche, fuera del horario de operación.

REPORTAN VANDALISMO EN PARADORES

A tres años del inicio de operaciones del sistema, la funcionaria aseguró que las unidades de MetroRed se mantienen en condiciones físicas óptimas.

No obstante, lamentó que continúen los actos de vandalismo en diversos paradores, principalmente en los ubicados en los sectores oriente y norte de la ruta Circuito Potosí, así como en varios puntos del trayecto Centro Histórico-Zona Industrial, donde se registran más incidencias y daños en las instalaciones.

DePeso

NEGOCIOS | ECONOMÍA | FINANZAS

EDITOR GRÁFICO: ISABEL MEJÍA | redaccion@elexpres.com



DESPUNTAN AUTOS CHINOS

Autos chinos ganan terreno en México; las ventas de vehículos en el país alcanzaron cifras récord con más de 381 mil unidades durante primer trimestre.

POR JAZMÍN RAMÍREZ
redaccion@elexpres.com

En pleno corazón del Centro Histórico, sobre la calle Álvaro Obregón, "Las Tórtolas" mantiene viva una historia familiar que ha pasado de generación en generación y que hoy forma parte de la memoria gastronómica de San Luis Potosí.

El negocio, reconocido por sus tortas, desayunos y comida rápida, ha logrado adaptarse a los cambios de la ciudad sin perder su esencia: servicio cercano, calidad constante y una ubicación que lo mantiene en el gusto de los potosinos.

SLP GLOBAL, SABOR LOCAL

San Luis Potosí inició hace más de cinco décadas una transformación industrial que modificó su economía, su vida urbana y sus patrones de consumo. Ese proceso se aceleró al inicio del siglo XXI con la llegada y consolidación de plantas de clase mundial.

Hoy, la entidad forma parte de cadenas globales de producción con empresas como General Motors, BMW, Bosch, Valeo, Continental, Cummins, Draexlmaier, ZF, BorgWarner y Eaton, además de inversiones vinculadas a capital estadounidense, alemán, francés, japonés, coreano y chino.

BMW produce vehículos en San Luis Potosí desde 2019 y prepara modelos eléctricos para 2027, mientras que General Motors mantiene una operación relevante en Villa de Reyes; ese entorno industrial ha reforzado la vocación manufacturera de la entidad y su conexión con mercados internacionales.

En medio de ese San Luis Potosí globalizado, los negocios locales también han tenido que evolucionar. "Las Tórtolas" representa ese



TRADICIÓN LOCAL EN CIUDAD GLOBAL

CLÁSICO DEL CENTRO SE ADAPTA A NUEVO SLP

Con 44 años de historia, "Las Tórtolas" pasó de negocio familiar a negocio con desayunos, comidas, cenas y reparto propio, sin perder su identidad en Álvaro Obregón.



COMIDA RÁPIDA. El menú ya es un clásico para los potosinos.

Café Tokio, un espacio donde no sólo se preparaban alimentos, sino donde se formaban trabajadores bajo una cultura de disciplina, procesos y aprendizaje gastronómico.

De ese lugar surgió Héctor Hernández, colaborador de la familia, quien decidió independizarse y abrir su propio negocio de tortas bajo el nombre de "Las Tortugas".

Con el paso del tiempo, ese establecimiento fue transferido al abuelo de Midori, Beto Iwadare, quien asumió la operación del local en el Centro Histórico.

TORTERÍA ANTES QUE RESTAURANTE

En sus primeros años, el concepto era sencillo: tortas en un punto estratégico para quienes caminaban por el Centro y necesitaban una comida rápida.

Sin embargo, la familia vio posibilidades de crecimiento. Años después heredó un terreno cercano, en la esquina de Álvaro Obregón, donde inicialmente se pensó instalar un restaurante más formal.

La respuesta de los clientes inclinó la decisión hacia mantener el formato de tortería, un modelo más directo, accesible y conectado con la dinámica cotidiana del Centro.

otro rostro de la economía: el de las empresas familiares que no dependen de grandes cadenas, pero que se adaptan a nuevos horarios, clientes, formas de consumo y servicios.

DEL CAFÉ TOKIO A LAS TORTAS

Midori Barral Iwadare, actual propietaria, explicó que el origen del negocio se remonta mucho antes del nombre actual.

La historia familiar inicia con su bisabuelo, propietario del antiguo

DE VIVA VOZ

"Hay quien viene de paso, quien necesita algo rápido, pero también familias que regresan"

Midori Barral Iwadare
Propietaria de "Las Tórtolas"

PUEDES LEER LA NOTA COMPLETA



www.elexpres.com

POR JAZMÍN RAMÍREZ
redaccion@elexpres.com

El encarecimiento de alimentos básicos y combustibles ya impacta a familias, comercios y restaurantes en San Luis Potosí, en un contexto nacional marcado por el alza en precios y señales de menor consumo.

En la primera quincena de abril de 2026, el Índice Nacional de Precios al Consumidor registró una inflación anual de 4.53%, con presiones en productos como jitomate, chile serrano y chile poblano.

A este entorno se suma una desaceleración en el gasto de los hogares. El consumo privado reportó una caída de 1.6% mensual en enero de 2026, reflejando una menor capacidad de compra.

TORTILLA PEGA AL BOLSILLO

En la capital potosina, el precio de la tortilla alcanza hasta 28 pesos por kilogramo en algunos puntos, lo que complica el gasto diario de las familias, señaló Armando Reyes, dirigente de la Cámara Nacional de Comercio en Pequeño.

Indicó que el producto llega a pequeños comercios con precios de entre 23 y 24 pesos, por lo que cualquier ajuste adicional podría elevar aún más el precio al consumidor.

Añadió que otros productos como jitomate, cebolla y chile también han registrado aumentos, lo que reduce la capacidad de compra y frena la rotación de mercancía.

Este comportamiento ya se refleja en menor afluencia de clientes y ventas a la baja, con riesgo para la permanencia de algunos negocios.

GASOLINA PRESIONA PRECIOS

Mauricio Mahbub Tamez, presidente



CARESTÍA APRIETA A NEGOCIOS

SE DISPARAN LOS PRECIOS Y BAJAN VENTAS

Con inflación anual de 4.53% y consumo privado en declive, comercios y restaurantes advierten presión por tortilla, alimentos básicos y combustibles en SLP.

de Canaco, explicó que el alza en combustibles se traslada a toda la cadena comercial, elevando los precios de bienes y servicios.

Detalló que el incremento en gasolina impacta el traslado y distribución, lo que termina reflejándose en lo que paga el consumidor.

Este escenario ha generado una contracción en el gasto, con consumidores más cautelosos al momento de comprar.

RESTAURANTES, DOBLE GOLPE

Alejandro Espinosa Abaroa, presidente de Canirac, señaló que el sector restaurantero enfrenta presiones por el aumento en precios de insumos y la reducción en la demanda.

Explicó que el encarecimiento de combustibles impacta toda la logística, desde el traslado hasta la operación en los establecimientos.

A esto se suma el aumento en alimentos básicos, lo que complica la operación, especialmente para pequeños y medianos negocios.

El resultado es menor asistencia a restaurantes y una caída en el consumo.

EFFECTO EN CADENA

Canacope, Canaco y Canirac advirtieron que el alza en precios de insumos y combustibles genera un efecto en cadena que impacta tanto a familias como a la actividad económica.

El escenario combina precios más altos, menor poder adquisitivo y una desaceleración en ventas.

LA CARESTÍA GOLPEA A FAMILIAS

Presión por precios deriva en un menor consumo.

- > **Tortilla alcanza** hasta 28 pesos por kilo.
- > **Comercios** la reciben entre 23 y 24 pesos.
- > **Inflación anual** nacional en 4.53%.
- > **Consumo privado** cayó 1.6% mensual.
- > **Gasolina eleva precios** de bienes y servicios.
- > **Restaurantes** enfrentan menor demanda.

APUESTAN AL 10 DE MAYO PARA REPUNTAR

Canirac prevé filas y mesas agotadas en restaurantes, tras un inicio de año marcado por menor consumo y alza de precios.

POR JAZMÍN RAMÍREZ
redaccion@elexpres.com

En medio de un entorno de menor consumo y presión por el alza en precios de insumos y combustibles, el sector restaurantero en San Luis Potosí apuesta al 10 de mayo como una de sus principales oportunidades para recuperar ventas.

Alejandro Espinosa Abaroa, presidente de la Cámara Nacional de la

Industria de Restaurantes y Alimentos Condimentados (Canirac), afirmó que el Día de las Madres se perfila como una de las jornadas más intensas del año, con establecimientos que alcanzan su máxima capacidad. Detalló que para esa fecha se esperan llenos totales, filas de espera y mesas agotadas en restaurantes.

PICO DE VENTAS, NO SOLUCIÓN

El representante del sector explicó



MÁXIMA CAPACIDAD. Se trata de una de las jornadas más intensas del año.

que el 10 de mayo es la segunda fecha más importante para la industria, sólo después de la temporada decembrina.

Sin embargo, advirtió que estos periodos representan únicamente picos temporales que no logran sostener la operación de los negocios

a lo largo del año.

Espinosa Abaroa hizo un llamado a la población a acudir a los restaurantes y respaldar al sector, al señalar que atraviesa por un momento difícil.

Ante la cercanía del 10 de mayo, diversos establecimientos ya preparan promociones y estrategias

comerciales que se extenderán más allá de un solo día, con la intención de atraer comensales durante toda la semana.

Estas acciones buscan aprovechar al máximo una de las fechas que tradicionalmente generan mayor demanda para restaurantes y negocios de alimentos.

Sobre el próximo Mundial de fútbol, Espinosa Abaroa señaló que existe optimismo entre los empresarios del ramo, al considerar que los partidos podrían incentivar el consumo en restaurantes y bares durante aproximadamente un mes.

Aunque evitó ofrecer estimaciones sobre el crecimiento en ventas, reconoció que San Luis Potosí no será sede; no obstante, apuntó que su ubicación podría resultar favorable para captar visitantes que opten por hospedarse en la entidad y trasladarse a otras ciudades.



Razones
para amar a San Luis



San Luis Capital, orgullo mundial con sello UNESCO

Con la presencia de Andrés Morales, representante de la UNESCO en México, el Alcalde Enrique Galindo develó la placa sobre el reconocimiento como Ciudad Creativa, que representa un compromiso de preservar los nombramientos internacionales que colocan a la ciudad como referente cultural, Ciudad Patrimonio y Ciudad del Aprendizaje.



Develación de la placa conmemorativa en la emblemática Plaza de San Francisco



El Festival Letras en San Luis

Este reconocimiento internacional se traduce en acciones y logros concretos que fortalecen el posicionamiento cultural de San Luis Capital:

- **Triple reconocimiento internacional por la UNESCO:** Ciudad Creativa de la Literatura, Ciudad del Aprendizaje Ciudad Patrimonio
- San Luis Potosí, una ciudad cuya cultura trasciende fronteras
- El Festival Letras en San Luis se consolida como referente global
- Integrante de una red internacional que reúne a 246 ciudades creativas
- **Orgullo que fortalece** la identidad potosina
- **Compromiso permanente** para preservar y potenciar estos reconocimientos



Razones
para amar a San Luis



Ruta de la SALUD 3.0

Ruta de la Salud 3.0: bienestar real para las familias potosinas

La Presidenta del DIF Municipal, Estela Arriaga, y el Alcalde Enrique Galindo consolidan un modelo integral que acerca servicios médicos, amplía la cobertura y mejora la calidad de vida en San Luis Capital.



Servicios médicos gratuitos y de calidad

Nuevo módulo fijo en el Centro Histórico

Consultas, estudios, medicamentos y apoyos

Atención directa a quienes más lo necesitan

Ahorro en traslados y gastos familiares

Detección oportuna de enfermedades

Estrategia integral de bienestar social



RESULTADOS

+102 mil servicios en 584 jornadas

+31 mil personas atendidas

+24 mil apoyos técnicos entregados (lentes, sillas de ruedas, aparatos auditivos, entre otros).

Fama

EDITOR: LETICIA ZWITTAG

EL MUNDO DE LOS ESPECTÁCULOS

PAOLA NÚÑEZ SE CASÓ

Paola Núñez y el fotógrafo Federico Verardi se casaron tras casi cuatro años de relación, luego de anunciar su compromiso en julio de 2025. La actriz compartió en Instagram imágenes de su boda, una celebración íntima realizada en medio de la naturaleza.

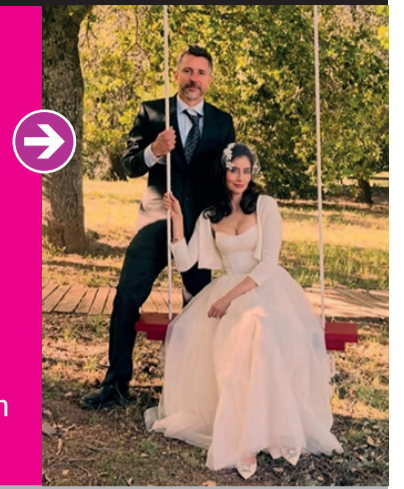

+breve

Se elimina el cameo de Sydney Sweeney

El cameo que la actriz Sydney Sweeney tendría en la secuela de *El Diablo viste a la moda* fue eliminada en la versión final de la película protagonizada por Meryl Streep y Anne Hathaway. La actriz filmó escenas para la película, pero su personaje quedó fuera tras una reestructuración del montaje.

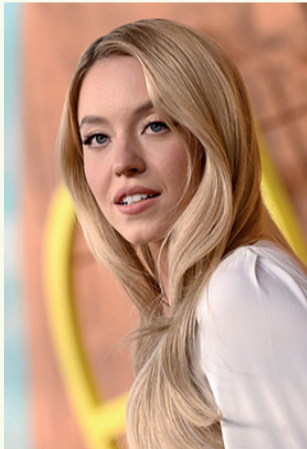

Kylie Jenner enfrenta una demanda

Kylie Jenner enfrenta una demanda en Los Ángeles interpuesta por una exempleada doméstica que la acusa de discriminación y acoso. Además de los daños emocionales, la demanda incluye reclamaciones por salarios no pagados, falta de descansos y otros beneficios laborales.



EN NOVIEMBRE DE ESTE AÑO

KAROL G VIENE A MÉXICO

Con su gira "Viajando por el mundo, Tropitour".

POR REDACCIÓN
redaccion@elexpres.com

Después de su paso por Coachella, Karol G ha anunciado que vendrá a México en noviembre de 2026. Como parte de su gira "Viajando por el mundo, Tropitour", "La Bichota" tendrá dos fechas en México, una en Ciudad de México y otra en Nuevo León.

La primera parada de Karol G en nuestro país será el 6 de noviembre de 2026 en el Estadio BBVA en Monterrey, Nuevo León. Después, el 13 de noviembre, se presentará en el Estadio GNP Seguros en CDMX.

Tanto para su concierto en Monterrey, como en CDMX, la preventa de MasterCard se realizará el 29 de abril a las 14:00 por medio de Ticketmaster, que será el encargado de vender los boletos tanto en la preventa como en la venta general.

Después de la preventa, la venta general se realizará el 30 de abril a las 14:00, también mediante el sitio web de Ticketmaster.

¿Sabías qué?
Conocida como "La Bichota", hizo historia al ser la primera mujer en debutar #1 en Billboard 200 con un álbum en español.



COMO DIRECTOR

DIEGO VUELVE A CANNES

POR REDACCIÓN
redaccion@elexpres.com

Diego Luna regresará al Festival de Cannes este año y lo hará para estrenar su más reciente película como director, *Ceniza en la Boca*, que fue elegida para presentarse en la sección "Special Screenings", fuera de competencia.

Basada en la novela homónima de Brenda Navarro, la historia es producida por Inna Payán, Valerie Delpierre, Diego Rabasa, Luis Salinas y el propio Diego; y es protagonizada por Anna Díaz y Adriana Paz.

Las películas que integran "Special Screenings" tratan temas sociales o políticos urgentes. En el caso de *Ceniza en la boca*, su enfoque en la migración, el desarraigo y el dolor de las familias separadas entre México y España la convierte en una candidata ideal para este espacio de reflexión.

Área

EDITOR: ISABEL MEJÍA | redaccion@elexpres.com

SLP

LO MEJOR DEL DEPORTE

POTOSINA CON PASO FIRME

Tras vencer en tres rounds a la japonesa Yuka Sadamatsu, la boxeadora potosina Fátima Herrera logró colarse a la etapa semifinal de la categoría Elite 48 kg en la Copa del Mundo 2026 de Boxeo.



POR ROCÍO MORALES

rmorales@elexpres.com
twitter.com@chirismorales

Por acuerdo de la Asamblea de Dueños, la Liga MX quedará oficialmente separada de la Federación Mexicana de Fútbol, lo que la volverá independiente administrativamente del órgano rector del balompié profesional en nuestro país.

En reunión efectuada en las instalaciones de la Federación Mexicana de Fútbol, en la ciudad de Toluca, la Asamblea de Dueños determinó además la conformación de un comité deportivo, mismo que quedó integrado por seis equipos y estará dividido en dos grupos: el primero, integrado por los equipos de América, Santos Laguna y Xolos de Tijuana; y el segundo, por las escuadras de Chivas, Toluca y Rayados de Monterrey.

Dicho comité deportivo será el encargado de definir reglamentos, formatos de competencia, límites de extranjeros y, en general, el futuro deportivo de la Liga MX.

Entre las primeras acciones que tendrá el denominado comité deportivo se encuentra la búsqueda de un presidente que dirija la Liga MX, además de procurar que exista equidad entre todos los equipos y que deje de concentrarse el poder del fútbol mexicano en algunos propietarios.

Fue aprobada además la venta del Club Atlas, que hasta este momento pertenece al Grupo Orlegi y que dentro de unas semanas pasará a ser propiedad de la empresa PRODI, grupo empresarial del que es dueño José Miguel Bejos, actual propietario del equipo de la Liga Mexicana de Béisbol, Pericos de Puebla.

En la misma reunión de dueños se anunció oficialmente el regreso a la Primera División del Club Atlante, oncen que tomará el lugar que hasta el momento ocupa dentro del máximo circuito el equipo de Mazatlán.

De forma oficial, y tras la celebración el pasado jueves de la también llamada Asamblea de Dueños, la Federación Mexicana de Fútbol precisó que el nuevo modelo de



TRANSFORMA SU MANEJO CORPORATIVO

LA LIGA MX SE SEPARA DE LA FMF

La asamblea de dueños aprueba cambios administrativos, venta de clubes y renueva su esquema de gobernanza.

gobernanza corporativa que se implementará en el fútbol mexicano será similar a la estructura que tiene el fútbol europeo, y que la estructura institucional de la liga se reforzará con base en la creación de comités estratégicos que fortalecerán la transparencia en el manejo administrativo y financiero de la institución, así como en la toma de decisiones y en la participación de todos los equipos.

El órgano rector del fútbol mexicano detalló que, autorizada la venta del Club Atlas, esta se concretará en cuanto se dé cumplimiento a los

requisitos reglamentarios y que, al concretarse, quedará eliminada casi por completo la llamada multipropiedad, luego de que se concluyan las ventas de los rojinegros, el Club Querétaro y el equipo de Mazatlán.

Entre los acuerdos tomados por los propietarios de los equipos de la Liga MX se encuentran las fechas de inicio y cierre del próximo torneo, marcando el jueves 16 de julio como el arranque y el jueves 19 de noviembre, así como el domingo 13 de diciembre, como las fechas en que se disputaría la Liguilla.

La final de ida quedó programada

para el jueves 10 de diciembre y la vuelta el domingo 13 del mismo mes, aclarándose que, si alguno de los equipos mexicanos que participan en la Copa Intercontinental llegara a disputar la final, se cambiarían las fechas al jueves 24 de diciembre y al domingo 27 del mismo mes.

Finalmente, la Federación Mexicana de Fútbol anunció que el partido del Campeón de Campeones de la temporada 2025-2026 se realizará el próximo sábado 25 de julio.

SAQUE DE META

POR ROCÍO MORALES

TRANSICIONES Y NUEVOS PROYECTOS

Y aunque pareciera que la independencia administrativa de la Liga MX fue la decisión más importante anunciada tras la reunión de dueños del pasado jueves, el hecho de que la formación en nuestro fútbol seguirá un proceso estructurado desde los cinco años hasta la transición al profesionalismo representa, en realidad, una de las determinaciones más relevantes asumidas por quienes dirigen el balompié en el país.

Con la implementación del denominado Sistema de Iniciación, las y los niños podrán comenzar su formación desde la escuela, participando en competencias de fútbol escolar, para después integrarse a torneos confederados y procesos de detección de talento, lo que permitirá una ruta hacia el profesionalismo y, eventualmente, a la Selección Nacional.

El proyecto aprobado por la Asamblea de Dueños luce ambicioso; sin embargo, al situarlo en el contexto actual del fútbol mexicano, resulta indispensable ante el cambio generacional que atraviesa el representativo nacional.

Las transiciones que en otras selecciones son valoradas y comprendidas, en nuestro país suelen derivar en críticas mediáticas y sociales. Por ello, la creación de este sistema de iniciación se perfila como una de las decisiones relevantes.

Vida

EDITOR: LETICIA ZWITTAG

SALUD | ESTILO | TECNOLOGÍA

PROMUEVE EL CONTACTO CON LA NATURALEZA

Promover el contacto con la naturaleza es básico en familia. Excursiones, visitas a parques o experiencias al aire libre ayudan a que los niños desarrollen conciencia ambiental y un vínculo más cercano con su entorno, algo cada vez más necesario en la vida cotidiana.



VIVE EXPERIENCIAS ENRIQUECEDORAS EN FAMILIA

CREATIVIDAD EN CASA: DIVIÉRTETE CON CARTÓN

Con materiales reciclados y un poco de imaginación, es posible crear juegos únicos que enseñan y fomentan la conciencia ambiental en los más pequeños.



¿Sabías qué?
El cartón es uno de los materiales más reciclables y versátiles: puede reutilizarse varias veces antes de degradarse.

¿Sabías qué?
Crear juguetes con materiales reciclados ayuda a desarrollar el pensamiento divergente en los niños.

POR REDACCIÓN
redaccion@elexpres.com

En una época donde los juguetes tecnológicos dominan el mercado, volver a lo simple puede ser una de las experiencias más enriquecedoras para la infancia.

Crear juguetes en casa, utilizando cartón y materiales reciclados, no solo es una alternativa económica, también se convierte en una actividad que estimula la creatividad y fortalece los lazos familiares.

Cajas de zapatos, tubos de papel, envases y tapas pueden transformarse en autos, cocinitas, teatros o incluso instrumentos musicales. Más allá del resultado final, el proceso de construcción permite que los niños experimenten, imaginen y desarrollen habilidades como la coordinación, la paciencia y la resolución de problemas.

Este tipo de actividades también introduce de manera natural conceptos de cuidado ambiental. Al reutilizar materiales que normalmente se desechan, los pequeños comienzan a entender el valor de reducir residuos y darles una segunda vida, convirtiendo el juego en una herramienta de aprendizaje.

Además, los juguetes hechos en casa tienen un valor especial: son únicos. No siguen instrucciones rígidas ni responden a tendencias comerciales, sino a la imaginación de quien los crea. Esto les da un significado emocional más profundo y fomenta un sentido de logro en los niños.

En el contexto del Día del Niño, esta opción se presenta como una forma distinta de celebrar: menos enfocada en comprar y más en compartir. Porque a veces, lo más valioso no es el juguete en sí, sino el tiempo y la creatividad invertidos en hacerlo juntos.

Involucrar a los niños en la creación de sus propios juguetes fortalece su autoestima. Ver cómo una idea toma forma con sus propias manos les da seguridad y los motiva a seguir explorando su creatividad sin miedo a equivocarse. En ese proceso, el error deja de ser un problema y se convierte en parte del aprendizaje.

Además, este tipo de actividades abre la puerta a momentos de convivencia significativos. Padres, madres y cuidadores se convierten en cómplices del juego, compartiendo risas, ideas y tiempo de calidad que difícilmente se logra frente a una pantalla. Es en esos pequeños instantes donde se construyen recuerdos duraderos.

Este Día del Niño, apostar por juguetes hechos en casa es regresar a lo esencial. Con creatividad, materiales simples y ganas de divertirse, es posible demostrar que no se necesita mucho para hacer de la infancia una etapa llena de magia.

TIPS PARA UNA VIDA SALUDABLE

ENFERMEDADES MÁS COMUNES EN NIÑOS

Desde infecciones respiratorias hasta alergias, conocer los padecimientos más frecuentes ayuda a detectarlos a tiempo y actuar de manera oportuna.

POR REDACCIÓN
redaccion@elexpres.com

Durante la infancia, el sistema inmunológico todavía se encuentra en desarrollo, por lo que es común que los niños presenten ciertas enfermedades, especialmente en sus primeros años de vida. Aunque muchas de ellas no son graves, es importante identificarlas a tiempo para evitar complicaciones.

Entre las más frecuentes se encuentran las infecciones respiratorias, como el resfriado común, la gripe o la bronquitis. Estos padecimientos suelen presentarse con sínto-

mas como tos, fiebre, congestión nasal y malestar general, y son una de las principales causas de consulta pediátrica.

También son comunes las infecciones gastrointestinales, que pueden provocar diarrea, vómito y deshidratación. En estos casos, la hidratación es fundamental, así como mantener medidas de higiene adecuadas para prevenir contagios.

Otro grupo importante son las alergias, que pueden manifestarse en la piel, el sistema respiratorio o a través de alimentos. Factores como el polvo, el polen o ciertos productos pueden detonar reacciones que van desde leves hasta más severas.

En la etapa escolar, enfermedades como la varicela o la conjuntivitis suelen propagarse con facilidad debido al contacto cercano entre niños. Por ello, el seguimiento de esquemas de vacunación y medidas básicas de higiene resulta clave.

Además, es importante que madres y padres aprendan a identificar señales de alerta que indi-

quen que una enfermedad requiere atención médica inmediata. Fiebre persistente, dificultad para respirar, deshidratación o cambios significativos en el comportamiento son indicios que no deben pasarse por alto. Actuar a tiempo puede hacer una gran diferencia en la recuperación y bienestar de los niños.

Más allá de la enfermedad en sí, los especialistas coinciden en la importancia de la prevención: una buena alimentación, descanso adecuado, actividad física y revisiones médicas periódicas pueden marcar la diferencia.

En el cuidado de la salud infantil, la información y la atención oportuna son clave. Reconocer los síntomas, mantener hábitos saludables y acudir al especialista cuando sea necesario permite no solo atender las enfermedades más comunes, sino también brindar a los niños un entorno seguro para crecer y desarrollarse plenamente.



¿Sabías qué?
Los niños pueden llegar a tener entre 6 y 8 infecciones respiratorias al año, especialmente en edad preescolar.

THE ROSE SPA
cuerpo belleza y terapia

Certificado de regalo

ESTE MAYO REGÁLELE A MAMÁ MOMENTOS DE CUIDADO Y AMOR

Porque el mejor regalo... no se guarda, se siente.

- TODOS LOS PAQUETES INCLUYEN DETALLE ESPECIAL
- AGENDA CON ANTICIPACIÓN DISPONIBILIDAD DURANTE MAYO
- RESERVA HOY 444 663 2370

RESERVA HOY 444 663 2370

HÁBITOS QUE CUIDAN

LA FUERZA DE LA HIGIENE

POR REDACCIÓN
redaccion@elexpres.com

La higiene personal es uno de los pilares fundamentales para prevenir enfermedades y mantener un buen estado de salud.

Acciones tan simples como el lavado frecuente de manos, la limpieza de superficies de

uso común y una correcta higiene respiratoria pueden reducir la propagación de virus y bacterias en la vida cotidiana.

Además, adoptar hábitos de limpieza constantes no solo protege a nivel individual, también contribuye al bienestar colectivo. Espacios más limpios y prácticas responsables ayudan a disminuir riesgos de contagio, especialmente en entornos compartidos.

¿Sabías qué?
Lavarse las manos con agua y jabón durante 20 segundos puede reducir la transmisión de bacterias y virus.



De vuelta a la rutina...

¡hazlo con confianza!

Regresan las clases, el trabajo y los trayectos diarios, y tu auto no puede fallar.

Sabemos lo que necesita:

- ✓ Amortiguadores y Suspensión
- ✓ Afinación mayor
- ✓ Frenos

Agenda tu servicio por whatsapp: 444 293 0585



25 AÑOS CUIDANDO VEHÍCULOS

BOSCH Service Car Service

¿ERES UN PADRE MILLENNIAL?

UNA NUEVA FORMA DE CRIAR

➊ Más cercanos, informados y emocionales, así es la generación que está transformando la crianza en la actualidad.

POR REDACCIÓN redaccion@elexpres.com

La crianza ha cambiado. Los padres *millennials* —aquellos nacidos entre los años 80 y mediados de los 90— están redefiniendo la manera de educar a sus hijos, apostando por un enfoque más consciente, emocional y conectado con las necesidades de la infancia.

A diferencia de generaciones anteriores, donde la autoridad solía ser incuestionable, hoy predomina el diálogo. Estos padres buscan construir relaciones basadas en la confianza, la empatía y la comunicación abierta, dejando atrás modelos

más rígidos para dar paso a una crianza respetuosa.

La información también juega un papel clave. Gracias al acceso a internet, libros especializados y redes sociales, los padres *millennials* investigan, comparan y toman decisiones más informadas sobre temas como alimentación, educación y salud emocional. Esto ha generado una crianza más reflexiva, aunque también, en algunos casos, más exigente consigo mismos.

Otro rasgo distintivo es la importancia que le dan a la salud mental. Hablar de emociones, validar sentimientos y fomentar la inteligencia emocional en los niños se ha vuelto una prioridad. Para esta generación, no solo importa el desarrollo académico, sino también el bienestar integral.

La tecnología, por supuesto, forma parte del día a día. Lejos de rechazarla por completo, los padres *millennials* buscan un equilibrio:

aprovechan sus beneficios, pero también establecen límites para evitar el exceso de pantallas y promover actividades más activas y creativas.

Además, se trata de una generación que intenta involucrarse más en la vida cotidiana de sus hijos. Desde compartir tiempo de calidad hasta participar activamente en su educación, estos padres buscan estar presentes de una manera más consciente, rompiendo con la idea de que la crianza recaerá únicamente en uno de los roles familiares.

Actualmente este cambio de perspectiva cobra aún más sentido, pues los padres *millennials* tienden a priorizar experiencias, conexión y momentos compartidos como parte fundamental de la infancia.



¿Sabías qué? Los padres *millennials* son la primera generación en documentar de forma masiva la infancia de sus hijos en redes sociales.

CONSOLAS, DISPOSITIVOS ELECTRÓNICOS Y FIGURAS COLECCIONABLES

JUGUETES QUE HICIERON HISTORIA

De lo analógico a lo digital, estos juguetes no solo marcaron infancias, también reflejan cómo ha cambiado la forma de jugar a lo largo del tiempo.

POR REDACCIÓN
redaccion@elexpres.com

Hablar de juguetes es hablar de recuerdos. Cada generación ha tenido sus propios favoritos, esos que definieron tardes enteras de juego y que hoy permanecen en la memoria colectiva. Más allá de la nostalgia, estos objetos también cuentan una historia: la evolución de la tecnología, la creatividad y las formas de entretenimiento infantil.

En las décadas de los 70 y 80, los juegos físicos y de imaginación dominaban el panorama. Muñecas, carritos y figuras de acción permitían a los niños construir mundos propios sin necesidad de pantallas. Entre ellos, destaca el Play-Doh, que convirtió la creatividad en una experiencia sensorial, así como Hot Wheels, que llevó la velocidad y la colección a millones de hogares.

Los años 90 trajeron consigo una revolución más interactiva. Juguetes como Tamagotchi introdujeron el concepto de cuidado digital, mientras que Game Boy marcó el inicio de los videojuegos portátiles como parte del día a día de los niños. Era el comienzo de una nueva relación con la tecnología.

A partir de los 2000, el juego comenzó a fusionarse con lo digital. Consolas, dispositivos electrónicos y figuras coleccionables con universos narrativos ampliaron las posibilidades de entretenimiento. Franquicias como LEGO se reinventaron, manteniéndose vigentes gracias a su capacidad de adaptarse a nuevas generaciones.

En la actualidad, los juguetes combinan lo físico y lo virtual. Tabletas, videojuegos y experiencias interactivas conviven con opciones más tradicionales, en un equilibrio donde la tecnología es protagonista, pero la creatividad sigue siendo esencial. Sin embargo, muchos de los juguetes clásicos continúan vigentes, demostrando que el juego,

en esencia, no ha cambiado tanto como parece.

Recordar estos juguetes es también recordar una forma de ver el mundo. Cada uno representa una época, una manera de imaginar y de compartir. Porque al final, más allá de modas o avances tecnológicos, lo que permanece es la capacidad de jugar y crear historias.

En tiempos donde la innovación avanza a gran velocidad, mirar hacia atrás permite entender que el valor del juego no está en la complejidad del juguete, sino en la experiencia que genera. Aquellos objetos que marcaron generaciones siguen vigentes

no solo por lo que eran, sino por lo que provocaban: imaginación, convivencia y momentos inolvidables.

A lo largo del tiempo, muchos de estos juguetes también han logrado trascender generaciones al reinventarse. Algunos regresan con nuevas versiones, adaptadas a las tendencias actuales, mientras que otros mantienen su esencia original, conquistando a nuevas infancias con la misma fórmula. Este fenómeno demuestra que, aunque cambien los contextos, hay dinámicas de juego que siguen siendo universales.

Además, el resurgimiento de lo retro ha impulsado que muchos adultos vuelvan a interesarse por los juguetes de su infancia, ya sea para coleccionarlos o compartirlos con sus hijos. Esta conexión intergeneracional no solo fortalece vínculos familiares, también permite que las nuevas generaciones descubran formas de juego más simples, donde la imaginación sigue siendo la protagonista.

Es por eso que vale la pena rescatar los clásicos que han pasado de mano en mano y que aún tienen mucho que ofrecer. Porque más allá de tendencias, hay juguetes que no envejecen: simplemente se transforman en recuerdos compartidos.

¿Sabías qué?
El nombre de LEGO proviene de la frase danesa "leg godt", que significa "jugar bien", y fue creado en 1932 por el carpintero danés Ole Kirk Christiansen.



BIOPARQUE ESTRELLA, EN EL ESTADO DE MÉXICO

AVENTURA SALVAJE PARA LA FAMILIA

☉ Una experiencia que combina la emoción de un safari, el contacto cercano con la fauna y actividades interactivas, convirtiendo el aprendizaje sobre la naturaleza en una escapada divertida para todas las edades.

POR REDACCIÓN
redaccion@elexpres.com

Ubicado en el Estado de México, el Bioparque Estrella se ha consolidado como uno de los destinos más completos para disfrutar en familia cuando se busca combinar entretenimiento con contacto directo con la naturaleza.

Con más de 300 hectáreas de extensión, este parque temático alberga a cientos de animales de distin-

tas especies que habitan en espacios abiertos o en condiciones de semilibertad, lo que permite a los visitantes vivir una experiencia mucho más cercana a la vida salvaje.

Desde su apertura en el año 2000, el parque ha apostado por un concepto que mezcla educación y diversión, conocido como "edutainment", con el objetivo de fomentar el respeto por el medio ambiente y la conservación de la fauna.

Uno de sus mayores atractivos es el Safari Serengeti, un recorrido guiado en el que los visitantes pueden observar —e incluso alimentar— animales como jirafas, cebras y

antílopes en un entorno que simula su hábitat natural. Esta experiencia, que dura aproximadamente una hora, se ha convertido en una de las favoritas del público.

Pero la experiencia no termina ahí. El parque ofrece una amplia variedad de atracciones diseñadas para todas las edades: desde el Río Jurásico, un paseo en lancha rodeado de dinosaurios animatrónicos, hasta el Subterráneo, una aventura bajo tierra en vehículos eléctricos. También destacan espectáculos en vivo, como el de lobos marinos, que combinan entretenimiento con aprendizaje.

Más allá de la diversión, el Bioparque Estrella busca generar conciencia sobre la importancia de preservar la biodiversidad. A través de sus distintas áreas y actividades, promueve valores como el cuidado del entorno y el respeto por los animales, convirtiéndose en una opción ideal para visitas familiares, escolares o escapadas de fin de semana.

En un solo lugar, es posible vivir la emoción de un safari, aprender sobre distintas especies y disfrutar de un día al aire libre, lo que lo convierte en una experiencia integral difícil de igualar.

HAZ DE TU VISITA UN MOMENTO INOLVIDABLE

- > **Prioriza el Safari Serengeti.** Es la atracción principal; hazla primero para disfrutarla con más calma.
- > **Lleva ropa cómoda y fresca.** Vas a caminar bastante y muchas áreas son al aire libre.
- > **No olvides protector solar y gorra.** El sol puede ser intenso, especialmente al mediodía.
- > **Respetas las indicaciones con los animales.** No todos pueden ser alimentados ni tocados; sigue las reglas del parque.
- > **Lleva agua y snacks.** Aunque hay opciones de comida, es útil tener algo a la mano, sobre todo si vas con niños.
- > **Consulta el mapa al entrar.** Te ayudará a organizar tu recorrido y no perder atracciones.
- > **Aprovecha los espectáculos.** Revisa horarios; el *show* de lobos marinos suele ser uno de los favoritos.
- > **Carga tu celular o lleva batería extra.** Vas a querer tomar muchas fotos (especialmente en el safari).
- > **Ten paciencia en fines de semana y días festivos.** Hay más gente, así que considera tiempos de espera más largos.





¡SOLEDAD SE MODERNIZA!

Nueva Unidad Administrativa Municipal

¡Servicio a la ciudadanía ágil, cercano e integral!



+bytes

REGISTRA TU LÍNEA PARA NO PERDERLA

POR REDACCIÓN
redaccion@elexpres.com



El registro obligatorio de líneas celulares en México tiene una fecha definitiva y no habrá margen adicional. La Comisión Reguladora de Telecomunicaciones (CRT) confirmó que el plazo para vincular cada número a una persona se mantiene en el 30 de junio de 2026. Así lo reiteró su comisionada presidenta, Norma Solano, durante la presentación de la campaña nacional "Registra tu línea".

De acuerdo con la propia CRT, el objetivo es eliminar el anonimato en las comunicaciones móviles y facilitar la investigación de delitos asociados al uso de líneas telefónicas. "Que todas las líneas estén asociadas a una persona permite protegernos a todas y todos", explicó Solano en conferencia.

Si no registras tu número antes del 30 de junio, tu línea será suspendida a partir del 1 de julio. Esto implica que no podrás realizar llamadas, enviar mensajes ni usar datos móviles. Sin embargo, la desconexión no será total. Las autoridades aclararon que las líneas no registradas conservarán acceso a llamadas de emergencia y a alertas de protección civil.

APRENDE CON ESTA TABLETA

LeapTop Touch Leap Frog 2 en 1 cuenta con una pantalla que se gira para pasar del modo teclado a tableta. Ideal para los más pequeños de la casa. Tiene un teclado con letras de la A a la Z y números del 1 al 10. Incluye cinco modos de aprendizaje: ABC, números, juegos, música y mensajes.

Precio: 1,279 pesos.
walmart.com.mx



DIVERTIDA CÁMARA CON TODO Y DINOSAURIO

Convierte los momentos cotidianos en recuerdos con la cámara instantánea g-Kidz Dino. No tinta, sin desorden, solo diversión. La batería recargable permite horas de ajuste e impresión. ¡Incluso hay modo selfie y 24 filtros para mejorar tu foto.

Precio: 599 pesos.
walmart.com.mx

UN ROBOT DIVERTIDO Y TAMBIÉN EDUCATIVO

Este robot de Bling Bling es divertido y educativo. Está hecho con material plástico de alta calidad, resistente, duradero y seguro sin bordes afilados. Además del movimiento básico, cuenta con funciones como cantar y bailar.

Precio: 565 pesos.
walmart.com.mx



APRENDE MIENTRAS TE DIVIERTES CON ESTE ROBOT

Learning Resources ofrece un divertido robot, llamado Botley 2.0, para que tus pequeños aprenden mientras pasan un rato agradable. Tiene 16 interacciones divertidas y lo puedes transformar en un tren, un coche de policía, un fantasma y más. ¡Codifica a través de música, luces y movimientos!

Precio: 1,546 pesos.
amazon.com.mx

DIVERTIDO MINI DRON

El mini dron AXNEN GT3 es ideal para los adolescentes, ya que ofrece funciones como control con un clic, giro de 360°, sígueme, fotografía de gestos y 50x Zoom. Está equipado con 3 baterías recargables, que pueden extender el tiempo de vuelo por unos 30 minutos. Además, tiene una función inteligente de evitación de obstáculos por infrarrojos.

Precio: 899 pesos.
amazon.com.mx



+bytes

México regula la IA para frenar deepfakes y fraude

México está a punto de entrar de lleno a la regulación de la IA. El Senado alista la primera Ley de Inteligencia Artificial del país, una propuesta que no solo crea nuevas instituciones, sino que contempla sanciones penales para los usos más peligrosos de esta tecnología. El elemento más llamativo es la introducción de una clasificación inédita de faltas: "leves, graves y gravísimas". Estas últimas son las que podrían derivar en consecuencias severas, incluyendo la cárcel.



Huawei le "robó" el nombre al iPhone

Huawei Pura 90 Pro Max es oficial. La marca ha presentado en China su nueva serie de celulares flags-hips encabezada por el Pura 90 Pro Max, que se acompaña de los Pura 90 Pro y Pura 90. La compañía sigue la misma línea estética, con un pequeño cambio en el modelo menor, y es evidente la adopción del apellido Pro Max del iPhone en favor del anterior Pro+. Es el primer celular Huawei con cámara de 200 megapíxeles, zoom óptico 4x y hasta calidad óptica 20x.



ROBOT INTERACTIVO FÁCIL DE USAR

Flying Robot Toy te permite disfrutar de la diversión de volar y brinda una emocionante experiencia de juego interactivo. Es fácil de usar y apto para niños. Además, sus hermosas luces se iluminan durante la rotación.

Precio: 223 pesos.
amazon.com.mx



CELULAR MULTIFUNCIONAL PARA NIÑOS

El teléfono multifuncional de Ultfoe para niños cuenta con cámara, juegos, audiolibros, videos, reproductor, música, grabadora, calculadora, calendario, despertador, linterna, tema, pintura, rastreador de hábitos y mascota electrónica.

Precio: 499 pesos.
amazon.com.mx



MASCOTA ELECTRÓNICA Y EDUCATIVA

Este divertido robot interactivo, de la marca Higerh, cuenta con control remoto para manejarlo a distancia y disfrutar de horas de entretenimiento. Esta mascota electrónica es educativa, tiene sensor táctil y luz cambiante. Asimismo, podrás realizar acciones programables.

Precio: 710 pesos.
walmart.com.mx



LIBRO SOBRE SAN MIGUELITO
 Presentación del libro “El Barrio San Miguelito (1597–1767)” de José Alberto Juárez Miranda, obra que aborda el origen y la evolución del barrio tradicional, en el Patio Central de Palacio Municipal, el 29 de abril de 2026 a las 18:30 horas.



LLENA DE RITMO Y NOSTALGIA

NOCHE OCHENTERA EN LOMAS RACQUET CLUB

La música, el ambiente festivo y la nostalgia marcaron la Noche Ochentera organizada en el Lomas Racquet Club, donde socios e invitados disfrutaron de una velada llena de energía y recuerdos.

Con una selección de los grandes éxitos de la década, DJ Santa puso a bailar a los

asistentes, quienes revivieron una de las épocas más icónicas de la música pop. Atuendos inspirados en los años ochenta, luces neón y una pista siempre animada dieron vida a una noche que combinó convivencia, diversión y estilo retro.

La velada se distinguió por

el entusiasmo de los participantes, quienes no dudaron en sumarse a la temática con looks llamativos y coreografías que evocaron los clásicos de la época. Entre risas, encuentros y buena música, el evento se consolidó como uno de los más memorables de la temporada social del club.



CONVIVENCIA. Grupos de amigos compartieron momentos inolvidables.



ESTILO. Socios disfrutaron de la fiesta inspirada en los años 80.



ENCUENTRO. Amigos se reunieron en una noche especial.



ENTUSIASMO. La alegría se hizo presente en cada rincón.

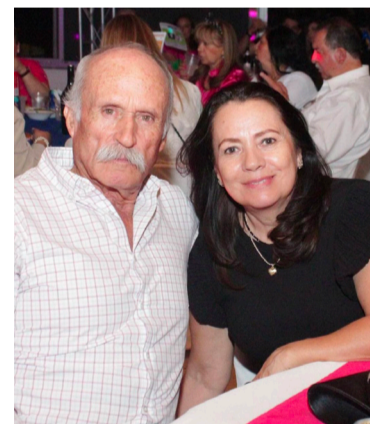

CELEBRACIÓN. Invitados disfrutaron del ambiente ochentero.



ESCENA. Entre luces y música, la noche cobró vida.



CELEBRACIÓN. Estela Mosqueda compartió con familiares y amistades.

CELEBRA ESTELA MOSQUEDA POR SU RECONOCIMIENTO ASTRO 2025

El Lomas Raquet Club fue escenario de un cálido encuentro para celebrar a Estela Mosqueda, quien recibió el reconocimiento Astro 2025, distinción que destaca su trayectoria y participación dentro de la comunidad del club. La celebración se llevó a cabo en la terraza, donde familiares y amistades se dieron cita para compartir un desayuno especial en su honor. El ambiente se caracterizó por la cercanía y el entusiasmo de los asistentes, quienes felicitaron a la homenajeada por este logro. Durante la mañana, los invitados disfrutaron de un buffet variado, acompañado de música en vivo que dio un toque especial a la convivencia.



ENCUENTRO. Invitados se dieron cita en la terraza del club para festejar.



DESAYUNO. Asistentes disfrutaron de un buffet.



AMBIENTE. La música en vivo acompañó la convivencia.



CONVIVENCIA. Amigos compartieron momentos especiales.



RECONOCIMIENTO. La festejada recibió felicitaciones por su distinción.



MOMENTO. La reunión destacó por su ambiente cercano.

Cultura

LO MEJOR DE LA CULTURA EN SAN LUIS

EDITOR GRÁFICO: ISABEL MEJÍA

SERENATA EN LA PLAZA

El Mariachi del Gobierno del Estado de San Luis Potosí ofrecerá recital el martes 28 de abril a las 20:00 horas en la explanada de la parroquia de San Sebastián, con entrada libre.

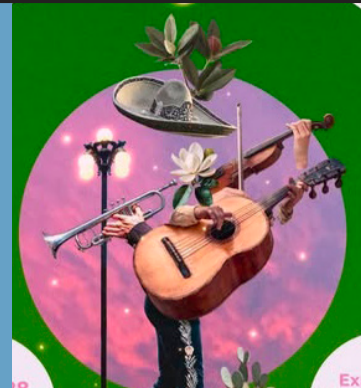

POR LETICIA ZWITTAG
redaccion@elexpres.com

Pensar en un atleta de fuerza representa músculos, técnica, rudeza, competencia; mientras que el concepto de un cantante de ópera está enfocado a la sensibilidad, empatía, emoción. Al parecer son universos completamente opuestos, sin embargo, para Alfredo Medina son dos caminos que coexisten a través de la disciplina y la pasión, es más, hasta puede complementarse.

Es Licenciado en Administración de Empresas de profesión por la Universidad del Valle de México, pero su temprana pasión por el canto también lo llevó a estudiar en el Centro de las Artes de San Luis Potosí, cuando ya entrenaba artes marciales mixtas (MMA).

Con destacadas participaciones en varios festivales de ópera en Zapopan, La Paz y San Luis Potosí, así como el triunfo en un campeonato mundial de jiu-jitsu brasileño en 2015 y cinco nacionales en México, Alfredo Medina ha conseguido equilibrar perfectamente estas facetas.

“Comencé a cantar a los 5 años, lo que me llevó a estudiar con el maestro Ignacio Corpus, a quien le agradezco la paciencia para disciplinar, a través de la música a un niño hiperactivo y todo lo que me enseñó”, recordó.

Contó a **Expres** que a los dos años posteriores ya era solista soprano en el Ensamble Coral del Potosí, sin embargo, la naturaleza hizo lo suyo y tuvo que dejar el canto en “stand by”, debido a su cambio de voz en la adolescencia, para luego retomar a los 18 años de edad esa disciplina, que nunca dejó de estar en su mente y corazón, para unirse al Coro Universitario Potosino. “Fue todo un reto, porque cuando te cambia la voz ya no es la misma técnica o ya no



**DISCIPLINA
EN DOS FORMAS
DISTINTAS**

ENTRE ARTE Y COMBATE

©Alfredo Medina, tenor y atleta de jiu-jitsu y artes marciales mixtas, ha sabido equilibrar una dualidad aparentemente opuesta con la que rompe esquemas.

la sientes igual. Entonces tuve que reaprender toda la técnica vocal y meterle más disciplina”, dijo.

Agregó que hace 16 años descubrió las MMA, un gusto inesperado que se volvió parte de su vida.

SENSIBILIDAD Y FUERZA

El canto clásico despertó en él una sensibilidad que no conocía, al tiempo que descubrió que podía convivir también con su lado deportivo y competitivo.

“Para desarrollar disciplinas artísticas y deportivas no solo alimentamos la parte física, sino también nos nutrimos de lo que vemos, lo que escuchamos, lo que sentimos;

entonces estas dos formas de expresión empezaron a convivir casi por accidente, un muy grato accidente, pues se ha creado en mí una combinación muy especial”, expresó.

Manifestó que estar en un escenario o en el tatami representa un reto similar, controlar el nerviosismo, la respiración y la adrenalina. “El canto requiere concentración para alcanzar las notas y su duración

CONTACTO

Actualmente ejerce su faceta como cantante en un ensamble formado por un cuadro de músicos profesionales.

> **Forma parte del grupo Il Dolce Suono**, formado por dos sopranos y dos contraltos.

> **Han realizado** conciertos y participado en diversos festivales, como el de San Luis en Primavera y algunos organizados por la Secretaría de Cultura del Estado.

> **Se encuentra disponible** para contrataciones en el número 444 492 7134.

lo más perfecto posible, mientras que en el deporte hay que hacerlo para sentir cada músculo, dominar la fuerza y los movimientos”.

Agregó que ser artista y atleta no es para nada extraño, pues uno de sus ídolos y máxima influencia es el italiano Franco Corelli, quien era nadador olímpico, pero también tenor.

Sobre la coexistencia de estas profesiones, comentó que “comencé a perfeccionar mi técnica vocal, cuando comencé a perfeccionar mi disciplina física, cumplir ciertos horarios, al comer, estudiar, trabajar, practicar”. Sin embargo, aseguró que sí ha enfrentado algunos prejuicios por romper con la idea de que un hombre rudo no puede ser artista y viceversa, “la gente es incrédula sobre esto, pero he demostrado que se puede triunfar en ambas”.

Además, estos dos caminos lo han llevado a conocer personas increíbles y diversos países.

PASIONES EXIGENTES

Para Alfredo, ni el canto ni las MMA representan un sacrificio, a pesar de su exigencia, sino todo lo contrario. “Yo creo que la vida es como una obra de teatro, con sus altibajos, pero todo a través de las emociones, de lo que sentimos. No me veo sin ninguna de las dos, quedaría un vacío en mi corazón si no pudiera llevar mi cuerpo al límite, aprender cosas nuevas, vencer los retos”, comentó.

Lejos de contraponerse, Alfredo Medina es un claro ejemplo que la sensibilidad del arte y la fuerza del combate tienen un punto de equilibrio: disciplina expresada de distintas formas.



PASIÓN. Su amor por las dos profesiones lo ha llevado a traspasar fronteras.

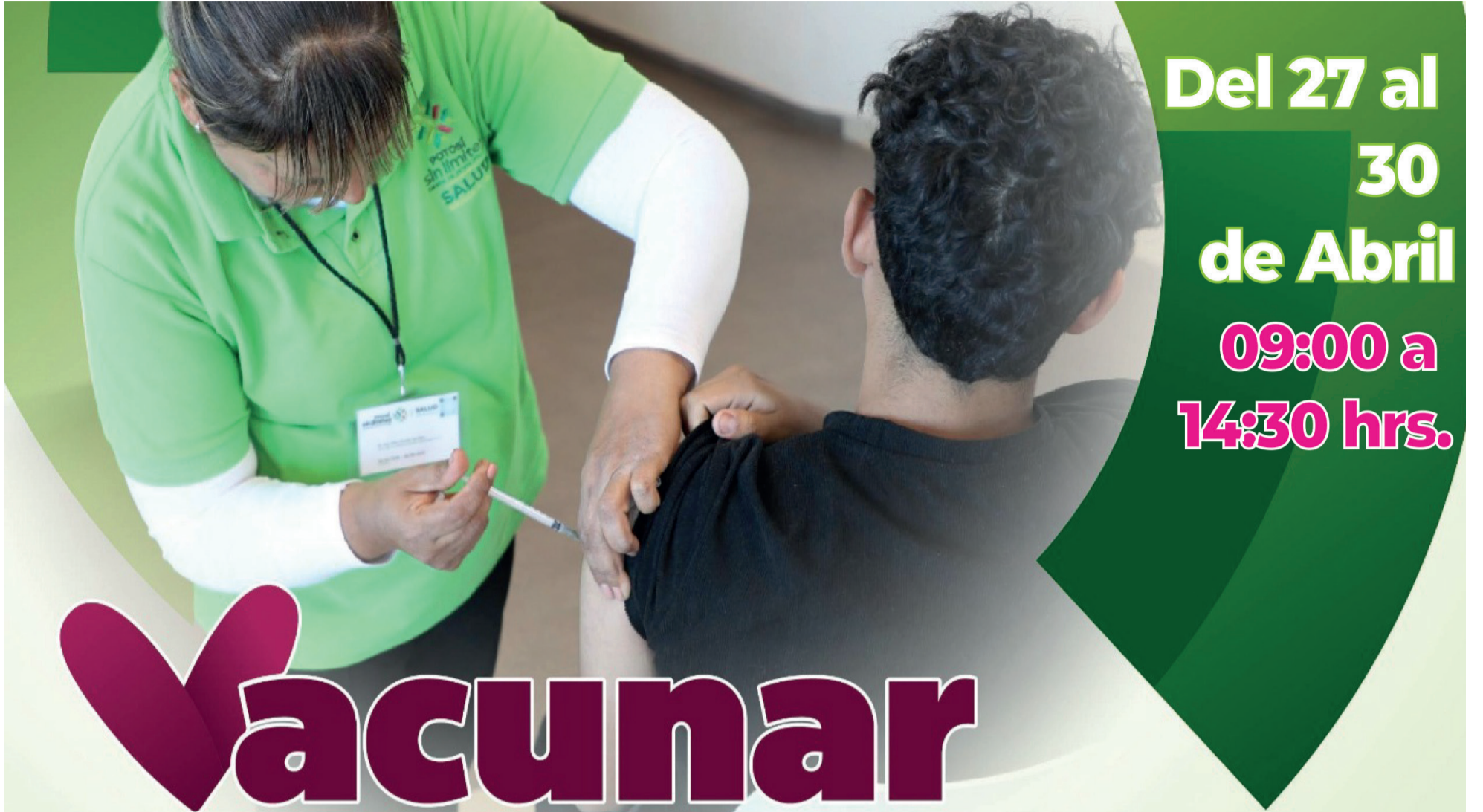

**Del 27 al
30
de Abril**
**09:00 a
14:30 hrs.**

Vacunar es amar

SEMANA NACIONAL DE VACUNACIÓN

San Luis Potosí *Puesto de Vacunación*
en Plaza de Armas

**¡Trae tu Cartilla Nacional de Salud y
Completa tu esquema de vacunación!**



CONOCE DÓNDE VACUNARTE: dondemevacuno.salud.gob.mx



Gobierno de
México

Salud
Secretaría de Salud



SALUD
SECRETARÍA DE SALUD



IMSS-BIENESTAR
SERVICIOS PÚBLICOS DE SALUD



ISSSTE
INSTITUTO DE SEGURIDAD
Y SERVICIOS SOCIALES DE LOS
TRABAJADORES DEL ESTADO

PEMEX
POR EL RESCATE DE LA SOBERANÍA





SAN LUIS POTOSÍ: IMPULSANDO EL EMPLEO SIN LÍMITES

➤ Nuestra economía dio un paso firme hacia la recuperación



876
NUEVOS
EMPLEOS
FORMALES



SECTORES QUE SIGUEN CRECIENDO:

➤ COMERCIO:

+2,160 EMPLEOS ⬆

➤ SERVICIOS A EMPRESAS

+594 EMPLEOS ⬆



EMPLEOS REGISTRADOS ANTE EL IMSS

484,725



TRABAJAMOS POR:



EMPLEO INCLUYENTE



MEJORES SALARIOS



MAYOR ESTABILIDAD LABORAL



EMPLEOS RECUPERADOS EN 2026

6,493



POTOSÍ
sin límites
GOBIERNO DEL ESTADO 2021-2027



TRABAJO
SECRETARÍA DEL TRABAJO
Y PREVISIÓN SOCIAL

stpsslp stps.slp.gob.mx

