

EDICIÓN ESPECIAL | 2007-2026



# MIL SEMANAS DESPUÉS, ASÍ CAMBIÓ SAN LUIS



# EN ESTA EDICIÓN



08  
Y  
09

## SLP CRECIÓ CON REZAGO EN OBRAS Y MOVILIDAD

La zona metropolitana pasó de dos a siete municipios, superó el millón de habitantes y multiplicó los tiempos de traslado; arrastra años de atraso en obras, movilidad y planeación: Benjamín Alva. > SLP Exprés

03



## HEREDÓ SLP CRISIS DE INSEGURIDAD

Ricardo Gallardo afirma que los gobiernos de las últimas décadas permitieron el avance del crimen, tendencia que se ha revertido.

> SLP Exprés

16



## DEL DESPEGUE AUTOMOTRIZ AL RETO ELÉCTRICO

Con 260 empresas, 106 mil 571 empleos y 68.5% de las exportaciones estatales, el sector redefine la economía de SLP: Sedeco. > De Peso

13



## ESTABILIDAD Y PAZ ATRAEN IED A SLP

Gobernabilidad, certidumbre y un clima favorable para vivir y hacer negocios permitieron que SLP se consolide como polo industrial: experto.

> De Peso

05



## SLP REDUCE FEMINICIDIOS, PERO NO BASTA

La entidad aparece entre las de menor incidencia en el país; aún hay violencia invisibilizada y algunos pendientes.

> SLP Exprés

16



## SLP AVANZA HACIA LA DIVERSIFICACIÓN DE LA INDUSTRIA

Michele Porrino, director de parques WTC, afirma que la entidad vive una etapa de diversificación fabril y logística. > De Peso

07



## LOS MEDIOS, DEL ESPACIO FÍSICO AL VÉRTIGO DIGITAL

En casi dos décadas, los periódicos dejaron atrás las antiguas oficinas y entraron a la inmediatez: Adriana Ochoa. > SLP Exprés

## OPINIÓN



10

### ALPISTE POLÍTICO

MIGUEL ÁNGEL GUERRERO



18

### SAQUE DE META

ROCÍO MORALES

## DIRECTORIO:

Florencio Ruiz de la Peña<sup>†</sup>  
**Presidente**  
Marco Antonio Flores  
**Director**

Paola Muñoz  
**Edición**  
Isabel Mejía  
**Diseño**

Periódico EXPRES, 08 de marzo de 2026. Año 19, Edición 1000, es una publicación semanal. Editor responsable Marco Antonio Flores Téllez. Número de Certificado de Reserva otorgado por el Instituto Nacional del Derecho de Autor: 04-2010-01111115000-101. Número de Certificado de Licitud de Título y Contenido 14759. Número ISSN en trámite. Domicilio del Impresor, editor y distribuidor: Edge Consulting, S.A. de C.V. Av. Venustiano Carranza No. 2076, Int.3, Planta Baja, Colonia Polanco, San Luis Potosí, S.L.P., C.P. 78220, Tel. 52 (444) 1282898; este número se terminó de imprimir el 08 de marzo de 2026 con un tiraje de 12,000 ejemplares. Las opiniones expresadas por los autores no necesariamente reflejan la postura del editor de la publicación. Queda estrictamente prohibida la reproducción total o parcial de los contenidos e imágenes de la publicación sin previa autorización del Editor.



# SLP EXPRES

SOCIEDAD | POLÍTICA | SEGURIDAD



## PROYECTAN TREN SLP-SALTILLO

El proyecto federal de tren de pasajeros contempla el desarrollo de 900 kilómetros de nueva infraestructura ferroviaria para enlazar la capital potosina con Saltillo, Coahuila. El gobernador confirmó que funcionarios federales ya realizaron visitas para identificar terrenos y estaciones a reactivar. El trazo llegará a la antigua estación de la Alameda Juan Sarabia, con paradas en Villa de Reyes y Santa María del Río, y al norte cruzará Aqualulco, Charcas y Real de Catorce.

POR DAVID MEDRANO  
redaccion@elexpres.com

1000 SEMANAS | 2007-2026

# HEREDAMOS GRAN CRISIS DE INSEGURIDAD

El gobernador Ricardo Gallardo afirma que los gobiernos de PRI y PAN permitieron el avance del crimen en SLP; en su administración, se ha logrado revertir esa tendencia.

Los gobiernos estatales de las últimas dos décadas en San Luis Potosí fueron corresponsables del deterioro de la seguridad pública, al permitir el avance de una delincuencia cada vez más sofisticada que durante años dejó una estela de violencia en la entidad, afirmó el gobernador Ricardo Gallardo Cardona.

El mandatario sostuvo que, durante ese periodo, administraciones emanadas del PAN, primero, y luego del PRI, no enfrentaron con decisión el crecimiento del crimen, mientras se debilitaba el aparato estatal de seguridad.

Recordó que en los años en que se lanzó la primera edición impresa de Expres, en 2007, la violencia había alcanzado niveles críticos, con balceras en el Centro Histórico de la capital, incluso dentro de templos de la zona.

Además, se registraron varias olas de ejecuciones que en sus periodos más graves llegaron a registrar más de 600 homicidios al año.

“¿Acaso ya se olvidaron esas trágicas balceras en las calles del Centro Histórico, atrás de Palacio de Gobierno? Había cinco, seis, ocho, hasta diez ejecutados diarios”, cuestionó.

En contraste, aseguró que actualmente han transcurrido semanas sin que se registre una muerte atribuible al crimen organizado en la entidad.

## DE LA VIOLENCIA A LA CALMA

Gallardo señaló que durante los años más críticos de inseguridad San Luis Potosí llegó a ubicarse en el lugar 22 entre las 32 entidades del país en el mapa nacional de violencia, es decir entre los 10 estados más violentos de México.

Según explicó actualmente SLP se encuentra entre los cinco estados



**AVANCE.** Actualmente, SLP se encuentra entre los estados menos violentos.

con mejores niveles de seguridad.

Destacó que con base en cifras del Sistema Nacional de Seguridad Pública nuestra entidad se ubica como la cuarta entidad más segura del país.

Interrogado sobre los recientes actos de violencia en gran parte del país derivados de la detención de un jefe del crimen organizado, el mandatario calificó los hechos como lamentables, porque en ellos

que murieron elementos militares en enfrentamientos.

Sin embargo, afirmó que en San Luis Potosí se desplegó un operativo oportuno que permitió evitar incidentes similares en nuestro territorio.

## REESTRUCTURAN CORPORACIONES

Señaló que la crisis de seguridad se agravó durante administraciones pasadas debido a la falta de acción frente al avance del crimen y a la infiltración de prácticas de corrupción o colusión dentro de corporaciones policíacas, en especial municipales.

Gallardo Cardona indicó que en los últimos tres años su administración emprendió una reestructuración del sistema de seguridad estatal.

Entre las medidas adoptadas mencionó la creación de una corporación moderna que sustituyó el modelo de policía convencional por una Guardia Civil Estatal con mayor capacitación, equipamiento y número de elementos.

Además, afirmó que en 2026 se invierten seis mil millones de pesos en el fortalecimiento de la estrategia de seguridad.

## NUEVAS HERRAMIENTAS

Entre los proyectos en marcha destacó la instalación de macro arcos inteligentes en accesos carreteros a la capital y al territorio del estado, tecnología que permitirá detectar vehículos relacionados con actividades delictivas.

Estas acciones se complementan con escuadrones especiales de la Guardia Civil Estatal para reforzar la vigilancia y la respuesta ante delitos.

Gallardo sostuvo que episodios de violencia como ejecuciones, balceras o persecuciones en zonas urbanas, que fueron frecuentes en el pasado, ya no se registran con la misma intensidad.

“El objetivo principal de cualquier gobierno debe ser garantizar la seguridad y proteger a la población”, y añadió que los gobiernos anteriores no cumplieron con esa responsabilidad, lo que quedó registrado en la historia reciente del estado.

## ASCENSO Y DESCENSO DE LA VIOLENCIA EN SLP

Tras ser de los estados más seguros del país en los primeros años de este siglo, SLP vivió un repunte de homicidios hasta 2020 y luego una caída sostenida.

- > **131 casos en 2006:** así arrancaba la serie, cuando se publicó la primera edición de Expres.
- > **417 homicidios en 2010:** en un año se disparó 163.9%.
- > **621 asesinatos en 2020:** fue el máximo de la serie.
- > **614 víctimas en 2021:** la violencia siguió en nivel crítico.
- > **377 casos en 2024:** empezó a alejarse del pico.
- > **203 en 2025:** el nivel más bajo desde hace más de tres lustros.
- > **De 2020 a 2025:** desde el pico, SLP reporta una baja de 67.3% en crímenes dolosos.





## MIL SEMANAS DESPUÉS...

Llegar a 1000 ediciones impresas no significa sólo haber resistido el paso del tiempo, sino haber acompañado la transformación de San Luis Potosí y, al mismo tiempo, haber cambiado con él.

Un periódico no cumple años como una empresa cualquiera. Los cumple midiendo el tiempo público. Cada edición es una pequeña acta de lo ocurrido: una decisión de gobierno, una crisis, una obra, una elección, un sobresalto económico, una tragedia, una esperanza, una polémica.

En estas mil semanas cambiaron la ciudad, la política, la economía, la seguridad y los hábitos de lectura. También cambió el periodismo. Pero en medio de la velocidad digital, las fake news y la fragmentación de las audiencias, sigue vigente una obligación esencial: contar los hechos con responsabilidad.

Esta edición no tendría sentido si se limitara a celebrar una cifra redonda o a mirarse a sí misma. Más bien, vale como una oportunidad para revisar qué pasó en SLP de enero de 2007 a marzo de 2026; qué avanzó, qué se consolidó, qué se deterioró, qué aprendimos y qué sigue. Mirar el camino andado, pero también asomarse al que viene.

Y los hechos, en estas mil semanas, dicen mucho.

SLP cambió de escala. La zona metropolitana pasó de dos a siete municipios integrados; la población creció de 800 mil habitantes a más de un millón; los traslados diarios subieron, en promedio, de 15 a 75 minutos. La ciudad se expandió, pero no al mismo ritmo que las obras, la conectividad y la planeación.

También cambió la economía. Hoy, la industria automotriz agrupa 260 empresas, entre ellas dos armadoras y 258 proveedoras; genera 106 mil 571 empleos directos, ensambla alrededor de 350 mil vehículos ligeros al año y aporta 68.5 por ciento de las exportaciones estatales.

El PIB estatal pasó de 377 mil 360 millones de pesos en 2006 a casi 595 mil millones al cierre de 2025. Eso representa un aumento de 57.6 por ciento en términos reales.

Los empleos ante el IMSS crecieron de 273 mil 254 al cierre de 2006 a 478 mil 232 al término de 2025. Son 204 mil 978 plazas más.

Las exportaciones siguieron la misma ruta ascendente: de 4 mil 794 millones de dólares en 2007 a 13 mil 770 millones en 2024, con la posibilidad de rondar los 15 mil millones en 2025.

La Inversión Extranjera Directa muestra otra cara de esta transformación: ha crecido, pero con fuertes altibajos. En 2007 SLP captó mil 525 millones de dólares y en 2024, último dato anual completo de la Secretaría de Economía, alcanzó 2 mil 290 millones. Sin embargo, entre ambos puntos hubo picos extraordinarios, como 2013, con 5 mil 789 millones, y caídas severas, como la de 2022, cuando descendió a 542 millones. El estado ganó atractivo para los capitales, pero todavía no consolida una trayectoria sostenida.

Cada cifra ayuda a explicar una parte del trayecto, aunque ninguna lo explica por completo.

La seguridad dibujó una de las curvas más duras de este periodo. SLP pasó de una relativa calma, con 150 homicidios dolosos en 2007, a un pico de 621 en 2020. Después vino una reducción gradual y al cierre de 2025 el registro quedó en 203 casos, una caída de 67.3 por ciento en cinco años. Un dato relevante, pero no basta por sí solo para borrar el miedo acumulado ni para dar por cerrados los pendientes.

También cambió el oficio de contar los hechos. El periódico de 2007, hecho en una redacción más pausada, con cierres más nítidos y lectores menos dispersos, tuvo que aprender a moverse en un entorno dominado por plataformas, actualización permanente y saturación informativa. Cambiaron las herramientas, cambiaron los ritmos, cambió el lector. Lo que no debería cambiar es el compromiso con la verificación, el contexto y la responsabilidad editorial.

Por eso, esta edición 1000 quiso ser algo más que una celebración. Quiso ser una pausa útil. Un alto para mirar lo recorrido y recordar que SLP no ha terminado de cambiar. La electromovilidad, la presión sobre el agua, la infraestructura energética, la movilidad urbana, la seguridad, la desigualdad y la calidad de la conversación pública seguirán moldeando los años por venir.

La edición 1000, en ese sentido, no es una meta. Es estación de paso.

DEL 04 AL 12 DE ABRIL

# ANUNCIA RGC CARTEL PARA LA FERIA DE LA ENCHILADA

🎯 Anunció que contará con juegos gratuitos, gastronomía típica y espectáculos para toda la familia.

POR REDACCIÓN  
redaccion@elexpres.com

El gobernador del estado, Ricardo Gallardo Cardona presentó la Feria Nacional de la Enchilada (FENAE) en su edición 2026, la festividad más representativa del municipio de Soledad de Graciano Sánchez, que tendrá lugar del 4 al 12 de abril próximos.

“Estamos hoy aquí, promocionando este evento y agradeciendo a toda la gente que hace grande a este municipio”, dijo.

Destacó que esta edición contará con la participación de grandes artistas como Gloria Trevi, Horóscopos de Durango, Bronco, entre otros, además de actividades para toda la familia, lo que habrá de consolidarla como uno de los eventos más atractivos del estado.



**PRESENTACIÓN.** Se dio a conocer el programa del máximo evento soledene.

Asimismo, recordó que esta feria ha sido históricamente una de las celebraciones más importantes de la región, incluso llegando a competir con la Feria Nacional Potosina.

Gallardo Cardona, subrayó que el objetivo es que las familias disfruten del evento con juegos gratuitos, gastronomía típica y espectáculos de

calidad, al mismo tiempo que se beneficia el sector comercial y turístico del centro de Soledad.

Finalmente, el gobernador del Estado, reconoció el gran trabajo que ha realizado el alcalde Juan Manuel Navarro, en dicho municipio y el cual ha logrado impulsar el desarrollo y la movilidad de los programas sociales.

## ENTREGAN OBRA DE CAMINO SAN ANDRÉS-CALMECAYO

🎯 Con 6 kilómetros de extensión, mejora la movilidad en Coxcatlán.

POR REDACCIÓN  
redaccion@elexpres.com

Ricardo Gallardo Cardona, Gobernador de San Luis Potosí, entregó en Coxcatlán el camino San Andrés-Calmecayo, obra de gran relevancia vial que detonará

la movilidad en esa región de la Huasteca potosina, mejorando una ruta que beneficiará al desarrollo social y económico de varias comunidades aledañas al municipio.

La inversión de 10.5 millones de pesos contempló la pavimentación con concreto hidráulico en sus 6 kilómetros de extensión, así como la



**INVERSIÓN.** Se contempló un presupuesto de 10.5 millones de pesos.

colocación de 3 kilómetros de señalamientos y obras complementarias que permitirán un tránsito seguro y eficiente para más de 5 mil habitantes. En su gira por la Huasteca potosina, compartió que, al entregar esta obra, reafirma su compromiso con el progreso.



POR OLGA OMAÑA  
redaccion@elexpres.com

1000 SEMANAS | 2007-2026

# SLP REDUCE FEMINICIDIOS PERO RIESGO PERSISTE

La entidad aparece entre las de menor incidencia en el país, pero especialistas sostienen que aún hay violencia invisibilizada y pendientes en prevención e investigación.

México es hoy un país más peligroso para las mujeres que hace una década, pero dentro de ese mapa desigual de violencia San Luis Potosí aparece entre las entidades con menor tasa de feminicidios.

Aun así, especialista advierte que esa posición no debe leerse como una victoria definitiva: la violencia persiste, los registros enfrentan fallas y muchas víctimas siguen sin aparecer en la estadística correcta.

De acuerdo con datos de México Evalúa, el delito de feminicidio ha mostrado un incremento importante en el país en comparación con años anteriores. Yair Mendoza, especialista de esa organización entrevistado por Expres, explicó que en 2015 se registraron 428 víctimas de feminicidio, mientras que en 2021 la cifra subió a 721.

Aunque en algunos periodos más recientes se han observado reducciones, el balance histórico sigue siendo preocupante: México se encuentra todavía 68.5 por ciento arriba de los niveles registrados hace una década.

## UN MAPA DESIGUAL

El especialista explicó que la violencia feminicida no se distribuye de manera uniforme en el país. Estados como Sinaloa, Morelos y Chihuahua se ubican entre los más peligrosos para las mujeres, mientras que Nuevo León, San Luis Potosí y Aguascalientes presentan las tasas más bajas.

Sin embargo, Mendoza insistió en que aparecer entre las entidades con menor incidencia no significa que el problema esté resuelto.

“La violencia contra las mujeres sigue existiendo. El registro de los feminicidios enfrenta dos problemas: por un lado, la falta de capacidades de la autoridad para catalogarlos correctamente y, por otro, el fenómeno de las desapariciones, donde muchas mujeres no aparecen en la estadística de feminicidio sino en la de personas desaparecidas”, explicó.

Ese fenómeno, añadió, puede invisibilizar una parte de la violencia real, ya que algunos



### DE VIVA VOZ

“Hay un comportamiento consistente a la baja en San Luis Potosí, pero eso no debería ser motivo para echar las campanas al vuelo”.

Yair Mendoza  
Especialista  
de México Evalúa

## VIOLENCIA Y SUBREGISTRO

La posición de San Luis en el mapa nacional no elimina los riesgos ni los pendientes.

- > En 2015 México registró 428 víctimas de feminicidio.
- > En 2021 la cifra subió a 721 víctimas.
- > El país sigue 68.5% arriba de los niveles de 2015.
- > San Luis Potosí presenta una baja de 54% respecto a 2024.
- > Frente a 2018, la reducción en la tasa es de 76%.
- > Especialistas advierten que hay subregistro por mala clasificación de casos y desapariciones.
- > Entre los pendientes destacan alumbrado, espacios seguros, transporte y policías de proximidad.

casos terminan clasificados como homicidios dolosos, culposos o incluso fuera del universo específico de violencia feminicida.

## EVITAR TRIUNFALISMO

En el caso de San Luis Potosí, los datos muestran una tendencia a la baja en la tasa de feminicidios durante los últimos años.

De acuerdo con el especialista, la reducción actual es de 54 por ciento respecto a 2024 y de 76 por ciento en comparación con 2018.

“Hay un comportamiento consistente a la baja en San Luis Potosí”, señaló. Pero de inmediato matizó: “Eso no debería ser motivo para echar las campanas al vuelo”.

La advertencia es central para leer el momento del estado. La disminución de la tasa es un dato relevante, pero no implica que la violencia haya desaparecido, ni mucho menos que los mecanismos de prevención y atención puedan relajarse.

## LO QUE HA AYUDADO

Entre los factores que pudieron contribuir a esa reducción, Mendoza menciona una mayor presencia policial y el acompañamiento más directo en comunidades.

Explica que cuando un agresor percibe que en una entidad hay menos posibilidades de impunidad, el incentivo para reincidir disminuye.

“Si un feminicida actúa en una entidad donde sabe que no lo van a atrapar, donde no hay investigación ni policías, entonces es más probable que vuelva a cometer un crimen. Pero en entornos donde es menos probable salirse con la suya, el incentivo disminuye”, explicó.

En el caso potosino, añadió, programas de proximidad policial y recorridos coordinados con corporaciones estatales y federales han contribuido a una mayor vigilancia.

También resultan relevantes los sistemas de seguimiento a hogares donde previamente se detectó violencia, pues permiten intervenir antes de que la agresión escale.

## LOS PENDIENTES

Pese a la baja reciente, especialistas coinciden en que la prevención de la violencia contra las mujeres debe fortalecerse desde distintos niveles de gobierno, sobre todo en el ámbito municipal.

Entre las acciones más efectivas ubican el mejoramiento del alumbrado público, la recuperación de espacios seguros en calles y parques, la garantía de transporte seguro para mujeres y el fortalecimiento de policías municipales de proximidad.

Más allá de las cifras, Mendoza advierte que uno de los mayores riesgos es que la discusión pública se limite a fechas emblemáticas, como el 8 de marzo, y no se sostenga durante el resto del año.

## MÁS ALLÁ DEL 8M

En el marco del Día Internacional de la Mujer, el especialista subraya que la agenda contra la violencia debe mantenerse viva de manera permanente.

“La estrategia más eficiente es que las causas no se activen solamente el 8 de marzo. Si las organizaciones logran mantener una agenda constante, es más probable que empujen cambios reales”, sostuvo.



PARA DISMINUIR LA CARGA VEHICULAR EN LA 57

# ANUNCIA RGC CONTINUACIÓN DE VÍA ALTERNA

El gobernador supervisó el trazo de la obra y adelantó que será un proyecto de más de seis kilómetros a dos carriles.

POR REDACCIÓN  
redaccion@elexpres.com

El gobernador Ricardo Gallardo Cardona anunció la continuación de la vía alterna, que conectará del Eje 122 al Eje 140, un proyecto estratégico de más de seis kilómetros que será pavimentado a dos carriles y que fortalecerá sin límites la infraestructura vial de la zona.

Durante la supervisión del trazo y acompañado por la titular de la Secretaría de Desarrollo Urbano, Vivienda y Obra Pública (Seduvop), Isabel Leticia Vargas Tinajero, destacó que esta nueva vialidad brindará una alternativa eficiente para miles de trabajadores que diariamente se trasladan por esta área, permitiendo mejorar los tiempos de traslado y ofrecer condiciones de movilidad más seguras y ordenadas.

El mandatario estatal explicó que la obra forma parte de la planeación integral que impulsa la actual administración para mejorar la



**PROYECTO.** La vía conectará el Eje 122 al 140 de la zona industrial.

conectividad en la zona industrial, ya que permitirá disminuir el congestionamiento vehicular que actualmente se registra en la carretera 57, ofreciendo una ruta más ágil para quienes se dirigen a sus centros de trabajo.

Añadió que este proyecto complementa otras obras estratégicas de movilidad impulsadas por el Gobierno del Estado, como las vías alternas entregadas en avenida prolongación

Salk y la ruta alterna que inicia en avenida Juárez, contribuyendo a detonar el desarrollo económico, atraer nuevas inversiones y mejorar la calidad de vida de las familias.

Con estos proyectos, en San Luis Potosí hoy el cambio se vive con infraestructura que reduce los tiempos de traslado, permitiendo que las familias pasen más tiempo juntas y menos en el tráfico.

## ATESTIGUA RGC TOMA DE PROTESTA DE NUEVO COORDINADOR DE LA GN

POR REDACCIÓN  
redaccion@elexpres.com

Ricardo Gallardo Cardona, gobernador de San Luis Potosí, asistió a la toma de protesta de bandera y posesión del nuevo coordinador de la Guardia Nacional en el Estado, Jorge Enrique Martínez Medina, a quien felicitó y reafirmó su colaboración para seguir manteniendo a la entidad potosina entre una de las cuatro más

seguras del país.

En el marco de este evento protocolario, el mandatario aseguró que reforzará la colaboración que se tiene en conjunto con la Guardia Nacional y con la Secretaría de la Defensa Nacional (SEDENA), instituciones con las que se ha obtenido resultados positivos gracias a los operativos que se realizan en las cuatro regiones de San Luis Potosí.

De igual forma, Ricardo Gallardo compartió que se tiene una gran



**COORDINACIÓN.** Reafirmó el trabajo conjunto en la entidad.

coordinación entre la Guardia Nacional y la División Caminos de la Guardia Civil Estatal en las carreteras estatales y federales para garantizar la seguridad en el traslado de visitantes, transportistas, trabajadores y de turistas, lo que se mantendrá gracias al trabajo en conjunto con el nuevo mando y su plan de trabajo.



**GALARDÓN.** Se entregó estatuilla y estímulo económico a las ganadoras.

## ENTREGA GALLARDO RECONOCIMIENTO POTOSINA DEL AÑO EDICIÓN 2026

Fueron cuatro galardonadas de cada una de las regiones de la entidad.

POR REDACCIÓN  
redaccion@elexpres.com

En el marco del Día Internacional de la Mujer, que se conmemora este 8 de marzo, el gobernador del estado, Ricardo Gallardo Cardona, encabezó este día la ceremonia de premiación del certamen "Potosina del Año, Mujeres sin Límites 2026", donde reconoció el talento, liderazgo y compromiso de las mujeres por impulsar el bienestar y desarrollo en cada una de las cuatro regiones de San Luis Potosí.

Acompañado por la senadora por San Luis Potosí, Ruth González Silva, el mandatario estatal hizo entrega a cada una de las ganadoras de una estatuilla y un estímulo

económico y destacó que esta fecha es para reflexionar sobre la historia y lucha de las mujeres que han abierto camino para las nuevas generaciones.

Durante la ceremonia, en la que también estuvo presente Gloria Serrato Sánchez, encargada del despacho de la Secretaría de las Mujeres en el Estado, fueron galardonadas María Concepción Hernández Hernández, de la Huasteca en Desarrollo Social; Irma Araceli Villegas Niño, de la región Centro en el ámbito Artístico; María Eva Coronado Ramírez, del Altiplano en Derecho a la Salud; y Martha Elena Montoya Martínez, de la región Media en el ámbito Académico en reconocimiento a su trayectoria de trabajo a favor de las mujeres.

## Programa de rehabilitación llega a Las Pilitas

POR REDACCIÓN  
redaccion@elexpres.com

Ricardo Gallardo Cardona, Gobernador de San Luis Potosí, llevó el programa "Enchúleme la Colonia" a Las Pilitas, en donde se harán diversas labores de rehabilitación, limpieza, pintado, colocación de luminarias y recuperación de áreas comunes en beneficio de 13,500 habitantes, quienes disfrutarán de un lugar más digno y



**PROGRAMA.** Se busca sacar del rezago a las colonias.

seguro para sus viviendas.

Gallardo compartió que, con este proyecto, se busca sacar del rezago a las colonias de la capital potosina, a cuyos habitantes se les atiende en sus peticiones, así como la presencia de más elementos de seguridad pública.



POR DAVID MEDRANO  
redaccion@elexpres.com

1000 SEMANAS | 2007-2026

# DEL CIERRE EN REDACCIÓN AL VÉRTIGO DIGITAL

En estas 1000 semanas, el periodismo cambió de ritmo, de herramientas y hasta de escenario. La vieja sala de redacción, con reporteros frente a la computadora, libretas a la mano, grabadoras de distintos formatos y largas conversaciones de cierre entre jefes de información, editores y directores, fue cediendo terreno a un ecosistema más veloz, más fragmentado y más exigente, marcado por la irrupción digital, la presión de las plataformas y la necesidad de reinventar también el negocio de informar.

Expres llega a su edición impresa número 1000 en medio de esa transformación. Lo hace después de haber atravesado la crisis de inseguridad, los vaivenes económicos, la expansión de lo digital y el impacto de la pandemia. A propósito de ese trayecto, la periodista Adriana Ochoa, directora de la Facultad de Ciencias de la Comunicación de la UASLP, reflexiona sobre el cambio de era que vivió el oficio en estas casi dos décadas.

Durante la charla, en la que participan también Marco Antonio Flores Téllez, director editorial de Expres, y Rocío Morales, reportera fundadora del semanario, Ochoa tamborilea los dedos sobre la mesa, dibuja círculos imaginarios con la mano y subraya ideas mientras avanza la conversación, café de por medio, como si por un momento regresara aquella vieja mesa de redacción que hoy casi ha desaparecido.

## EL OFICIO CAMBIÓ DE PIEL

Antes, dice, el ejercicio cotidiano del periodismo estaba concentrado en un espacio físico: la redacción. Era ahí donde se procesaban los hechos, se discutían ángulos, se definían prioridades y se construían los textos que capturaban un fragmento de la vida pública.

Hoy ese esquema ya no domina como antes. El periodismo se volvió polifacético, empujado por una tecnología cada vez más rápida para captar, procesar y distribuir información.

En esencia, sostiene, la función sigue siendo la misma: informar. Pero hacerlo ahora exige nuevos formatos, ritmos y contenidos para un lector que ya no espera sólo cápsulas breves, sino materiales capaces de convocar a la lectura y de ofrecer valor en medio del ruido.

## EL BUEN PERIODISMO CUESTA

Ochoa insiste en que uno de los

El periodismo deja atrás su espacio físico en las sedes de los medios y enfrenta la presión de las plataformas digitales; informar bien exige nuevas rutinas y más responsabilidad.

grandes debates de esta época está en el modelo de negocio. Luego de pensar un momento, lo dice sin rodeos: el periodismo romántico también tiene que pensar en números.

“El buen periodismo, el gran periodismo, el de las grandes piezas, nunca ha sido barato”, plantea.

Su argumento es directo: en una etapa de multiplataformas, exigencias inmediatas y consumo fragmentado, las empresas periodísticas ya no pueden desentenderse de cómo financiar materiales de calidad. Las suscripciones, la publicidad y los nuevos formatos de valor agregado forman parte de esa discusión.

Como ejemplo, menciona publicaciones exclusivas que algunas marcas financieras entregan a sus clientes con contenidos cuidados, firmas reconocidas y una estructura publicitaria sólida. No es, aclara, el mismo producto que un periódico, pero sí una señal de algo importante: la información elaborada y bien presentada necesita financiamiento para sobrevivir.

Cuando eso no ocurre, advierte, aparece lo que llama “las ratoneras de todos los días”: piezas hechas sólo para llenar espacio, sin profundidad ni verdadero trabajo de reporte.

## NO BASTA CON LLENAR

Ahí asoma otra preocupación de fondo. Para Ochoa, el periodismo no puede reducirse a la declaración rápida ni a la pieza apresurada. Mucho menos en una época en la que abundan contenidos

### DE VIVA VOZ

“El buen periodismo, el gran periodismo, nunca ha sido barato”.

Adriana Ochoa  
Directora de la Facultad de Ciencias de la Comunicación de la UASLP

instantáneos, pero escasean la crónica, el reportaje y los géneros que exigen observación, tiempo y permanencia en el lugar de los hechos.

A su juicio, una de las grandes amenazas profesionales es precisamente la extinción de esos géneros.

La crónica y el reportaje, dice, demandan más citas, más contexto, más apreciación y más indicadores. No basta con fabricar una “notita de color” y llamarla periodismo narrativo.

## FORMAR REPORTEROS

La directora de la Facultad de Ciencias de la Comunicación también señala otra corresponsabilidad: la formación de nuevos periodistas.

PUEDES LEER LA NOTA COMPLETA



www.elexpres.com

## EN MIL SEMANAS CAMBIÓ EL OFICIO

La conversación sobre el tema deja varios retos para el periodismo.

> **La vieja sala de redacción** perdió centralidad frente al ecosistema digital.

> **El periodismo** se volvió multiplataforma, más rápido y más exigente.

> **Para Adriana Ochoa**, el buen periodismo nunca ha sido barato.

> **Una de las amenazas** es la extinción de géneros como la crónica y el reportaje.

> **La crisis de lectoescritura** afecta la formación de nuevos reporteros.

> **La IA y los algoritmos** pueden deformar el oficio si sustituyen criterio y responsabilidad.

> **El reto de fondo** sigue siendo informar con calidad y sostener un modelo viable.





POR ALEJANDRO VALLEJO  
redaccion@elexpres.com

**En el periodo de las últimas 1000 semanas, San Luis Potosí dejó de ser una ciudad de dos municipios y poco más de 800 mil habitantes para convertirse en una zona metropolitana de siete demarcaciones, con más de un millón de personas, una mancha que ronda las 30 mil hectáreas y traslados diarios que pasaron, en promedio, de 15 a 75 minutos por persona. Para Benjamín Alva Fuentes, ese crecimiento ocurrió sin una ruta clara, con un prolongado rezago en obras y movilidad entre 2008 y 2020, y con una asignatura de fondo todavía pendiente: una verdadera reforma de ciudad.**

Reflexivo, con el tono pausado de quien ha dedicado años a mirar la ciudad no sólo desde la calle, como ciudadano que llegó de otro estado, sino también desde la academia y la gestión pública, Benjamín Alva Fuentes hace un balance del crecimiento urbano de San Luis Potosí: la capital avanzó, sí, pero sin una ruta metropolitana clara, a distintas velocidades y con rezagos que hoy pesan cada vez más.

Llegó a San Luis Potosí en 1999, procedente del Estado de México. Desde entonces ha visto

## LA AGENDA PENDIENTE: OBRAS PRIORITARIAS

Benjamín Alva plantea una agenda para destrabar la movilidad y ordenar el crecimiento de la ciudad.

- > **Concluir la vía alterna** hasta el entronque con Villa de Reyes.
- > **Ampliar a cuatro carriles el Eje 140** desde la zona industrial hasta la carretera a Rioverde.
- > **Construir un distribuidor vial** en la salida a Escalerillas y Circuito Potosí.
- > **Resolver los cruces** de Villa Magna y Río Santiago con Circuito Potosí.
- > **Impulsar un puente norte** en Circuito Potosí y Peñasco.
- > **Desarrollar un sistema de transporte** masivo tipo metro con inversión multianual.
- > **Promover una reforma de ciudad** que articule suelo, vivienda, agua, movilidad e infraestructura.

transformarse la capital desde distintos frentes: fue funcionario estatal, más tarde se incorporó a la academia en la UASLP, también participó en el ámbito municipal y ha desarrollado trabajo como consultor. Observador acucioso de los temas urbanos, es además una voz frecuente en medios cuando se discuten movilidad, crecimiento, vivienda o infraestructura.

Luego de pensar un momento, resume el cambio más visible en una imagen contundente: la ciudad que conoció a finales del siglo pasado ya es otra.

Lo que antes era una zona metropolitana de dos municipios y poco más de 800 mil habitantes, hoy es una mancha urbana mucho más extensa, integrada funcionalmente por siete municipios, con una población superior al millón de personas y una expansión territorial que se acerca a las 30 mil hectáreas de suelo urbano.

En ese cuarto de siglo, afirma, hubo obras que marcaron la transformación: los puentes sobre Salvador Nava, el desarrollo de Boulevard Horizontes, las obras más recientes del Circuito Potosí y la primera etapa de la vía alterna.

A eso suma infraestructura educativa, como la Universidad Politécnica, que describe como un proyecto de vanguardia; obras en salud, como el Hospital del Niño y la Mujer y la modernización del Hospital Central; además de proyectos estratégicos en energía y agua, como la modernización de la termoeléctrica de Villa de Reyes y la presa El Realito.

Pero el diagnóstico no es complaciente. Alva advierte que el crecimiento fue desigual y que, entre 2008 y 2020, la ciudad atravesó un prolongado periodo de escasa inversión en infraestructura urbana. A su juicio, sólo hay dos momentos especialmente notorios de impulso: entre 2000 y 2009, y a partir de 2021.

## MÁS GRANDE, PERO SIN ORDEN

Para el urbanista, uno de los grandes problemas de San Luis Potosí es que el crecimiento no ha estado guiado por una verdadera estrategia de planeación basada en infraestructura.

Por necesidad y por el rezago acumulado, identifica dos proyectos como los más importantes de los últimos años: la vía alterna a la zona industrial y la Red Metro. Ambos, subraya, llegaron tarde.

La primera, porque permitió acercar de mejor manera la zona metropolitana con el sector industrial, diversificar trayectos y mejorar la conexión entre el poniente y el oriente, sobre todo con apoyo de la modernización del periférico. La segunda, porque una ciudad de peso industrial, con empresas globales y presencia creciente en el sistema urbano nacional, no podía seguir sin un sistema de

1000 SEMANAS | 2007-2026

# SLP CRECIÓ CON REZAGO EN OBRAS Y MOVILIDAD

La ciudad se expandió en población, territorio y peso metropolitano, pero arrastra años de atraso en infraestructura, conectividad y planeación, advierte el experto.



**GRAN RETO.** Un problema urgente para la ciudad es el mejoramiento de la movilidad.

transporte masivo tipo BRT.

Y no se trata sólo de movilidad. Alva recuerda que incluso el Instituto Mexicano para la Competitividad considera en sus indicadores la existencia de sistemas de transporte tipo BRT y soluciones de movilidad sustentable.

En otras palabras, sostiene, estas obras no sólo ayudan a mover personas: también elevan el perfil competitivo de la zona metropolitana.

## ACIERTOS, DEMORAS Y ERRORES

No todas las obras, sin embargo, han seguido la misma lógica. Alva considera que uno de los mejores ejemplos de infraestructura que creció bien y a tiempo fueron los puentes de Salvador Nava, que junto con Boulevard Río Santiago integraron el primer circuito

importante de la ciudad.

Hoy, dice, sería difícil imaginar a San Luis sin esa infraestructura, aun cuando también ya muestra señales de saturación.

En contraste, lamenta que durante años se dejara de invertir en la zona poniente, donde aún siguen pendientes soluciones como el cruce con Himalaya, la habilitación de laterales y la salida hacia Escalerillas.

También observa inconsistencias en la propia Salvador Nava: accesos controlados que redujeron carriles centrales, cuellos de botella en zonas comerciales y administrativas, topes en laterales, bollas en carriles centrales y puentes peatonales que, incluso con elevadores, terminan bajando a los camellones.

Boulevard Horizontes, en cambio,

le parece una obra mejor resuelta, no sólo por su trazo, sino por el valor urbano que generó en la zona y por el contraste que ofrece frente a accesos más precarios en desarrollos habitacionales vecinos.

Más crítico aún se muestra al hablar de la vía alterna. Aunque reconoce su utilidad, insiste en que creció a destiempo. La necesidad de construirla, recuerda, ya se advertía desde finales de la primera década de este siglo. Hoy sigue pendiente su conclusión hacia el entronque con Villa de Reyes, así como la continuación del Eje 140 para cruzar Villa de Pozos hasta la salida a Rioverde.

Entre los desaciertos más profundos de la ciudad, coloca la pavimentación del Río Santiago. Aunque su origen es anterior a este siglo,





## DE VIVA VOZ

“En resumen, lo que realicemos en movilidad nos permitirá seguir creciendo o limitará nuestro desarrollo”.

Benjamín Alva Fuentes  
Urbanista de la UASLP

explica que fue en estas décadas cuando terminó de consolidarse como una solución cuestionable. En lugar de recuperar el río y resolver cruces con una lógica más urbana y ambiental, se apostó por colectores y por convertirlo en una vialidad.

A ello suma otro tema especialmente delicado: la convivencia entre crecimiento urbano y medio ambiente. Ahí ubica como una de las grandes asignaturas pendientes la discusión alrededor del Área Natural Protegida, marcada por amparos, discrepancias entre el decreto y su estudio técnico, y una tensión permanente entre expansión urbana y preservación ecológica.

## GRAN CUELLO DE BOTELLA

Si tuviera que elegir un problema urgente, Alva no duda: la movilidad.

Dice que en este siglo los tiempos de traslado pasaron, en promedio, de 15 a 75 minutos diarios por persona. Ese salto, advierte, afecta la calidad de vida, daña el medio ambiente y compromete la competitividad de la ciudad.

San Luis, apunta, enfrenta un dilema paradójico: su crecimiento ha estado fuertemente asociado a la industria automotriz, a la electromovilidad y a la posibilidad de convertirse en un nodo relevante del Bajío; sin embargo, a nivel local sigue atrapado en una lógica que desincentiva el movimiento eficiente.

Obras municipales lentas, deficiente mantenimiento, mala coordinación entre municipios, diseño vial insuficiente, falta de un verdadero sistema integral, poco impulso a la movilidad activa, obstáculos en la vía pública y rezago en micromovilidad y movilidad inteligente forman parte

del problema.

“Somos la ciudad del automóvil”, dice en algún momento. Y enseguida lleva la idea más lejos: San Luis podría incluso ser líder en electromovilidad y articular su potencia industrial con nuevas tecnologías, la industria 4.0, el big data, el internet de las cosas y la inteligencia artificial generativa.

Pero para eso, aclara, la ciudad necesita adaptarse a su nueva escala.

## REFORMA URBANA

Más que una suma de obras aisladas, Benjamín Alva plantea la necesidad de una auténtica reforma urbana.

Explica que la política urbana debe dejar de ser meramente restrictiva y convertirse en un instrumento que agregue valor. Su propuesta pasa por articular infraestructura, vivienda y gestión de suelo como ejes que ordenen la movilidad, el agua y la seguridad.

A nivel regional, además, considera que San Luis debe asumirse como parte de un sistema mucho más amplio. Su ubicación, recuerda, le permite estar a 500 kilómetros del 70 por ciento de las empresas manufactureras instaladas en México y de un mercado de más de 75 millones de consumidores potenciales. Esa ventaja la vuelve parte de la región más competitiva del país, con la carretera 57 como eje fundamental.

La zona metropolitana potosina,



**BENJAMÍN ALVA.** Hay proyectos urgentes de infraestructura para mejorar la movilidad.

añade, mantiene vínculos estrechos con Aguascalientes, Saltillo, León, Valle de México, Guadalajara, Monterrey, Querétaro, Tampico y Zacatecas. Por eso insiste en que la estrategia ya no puede ser únicamente local: debe construirse desde la complementariedad regional, conectando educación, logística y proveeduría con polos industriales del Bajío.

## LO QUE HACE FALTA

Cuando se le pregunta por proyectos prioritarios, responde con una lista concreta. En el corto y mediano plazo, coloca como urgentes la conclusión de la vía alterna hasta Villa de Reyes, un distribuidor vial en la salida a Escalerillas y Circuito Potosí, y

la ampliación a cuatro carriles del Eje 140 desde la zona industrial hasta la carretera a Rioverde.

Menciona también los puentes de Villa Magna y Río Santiago con Circuito Potosí, así como el puente norte en Circuito Potosí y Peñasco.

En el horizonte de 2050, su visión es todavía más ambiciosa: un nuevo periférico que conecte Villa Magna con la prolongación de Calzada de Guadalupe, la vía alterna y el aeropuerto, sin pasar por el Distribuidor Juárez; un sistema de transporte masivo tipo metro con inversión multianual; la posible utilización y reubicación de vías del tren; un nuevo parque Tangamanga en la zona oriente; mecanismos de gestión de suelo

para la zona norte; y una nueva terminal de camiones foráneos en el norte de la ciudad.

## AVANZA, PERO NO AL RITMO QUE NECESITA

Pese al tamaño del reto, Alva no es pesimista. Considera que San Luis Potosí sí avanza, aunque no al ritmo que exige su propio crecimiento.

A su juicio, el último lustro ha sido mejor que la segunda década del siglo, cuando hubo cerca de 12 años de escaso desarrollo de infraestructura. Pero insiste en que el rezago se abate más lento de lo que crecen los nuevos desafíos.

Para competir con ciudades como León, Aguascalientes o Querétaro, la capital potosina necesita definir su visión. León, dice, destaca por su avance industrial, diversificación económica, sistema de planeación y Red Metro; Aguascalientes, por su ordenamiento urbano y circuitos viales; Querétaro, por su infraestructura y dinamismo industrial.

San Luis compite con ellas, afirma, pero apenas parece estar terminando de migrar de ciudad media a gran ciudad, de conurbación a verdadera zona metropolitana.

Al final, su conclusión regresa al mismo punto de partida: la ciudad no puede seguir creciendo a partir de urgencias. Necesita certeza.

Para garantizar un desarrollo competitivo, enumera cuatro bases: suelo disponible y reserva territorial; vivienda económica y áreas verdes; movilidad como estrategia articuladora del crecimiento, y una política integral de agua que incluya captación, distribución, aprovechamiento y tratamiento.

Sin eso, advierte, el futuro urbano de San Luis seguirá avanzando a trompicones.

## EL ESTADO TAMBIÉN CAMBIÓ: ALVA

**A**lva no limita su análisis a la capital. En el estado, recuerda, se han consolidado ya tres zonas metropolitanas: la de San Luis Potosí, la de Matehuala con Villa de la Paz y la de Rioverde con Ciudad Fernández, además del peso urbano de Ciudad Valles en la Huasteca.

Reconoce avances en conectividad carretera, sobre todo en la Zona Media y la Huasteca, pero también observa carencias: faltan hospitales modernos y de tercer nivel en Matehuala y Rioverde, y sigue pendiente la modernización de servicios turísticos en la Huasteca.



# alpiste político

POR MIGUEL ÁNGEL GUERRERO

## NEGATIVA DE MORENA EMPUJA AL PVEM A IR SOLO EL 2027

La falta de argumentos sólidos para convencer al partido oficial federal, Morena, de ir en alianza con el PVEM en las elecciones gubernamentales del 2027 parece estar empujando al Verde a tener que pasar la prueba de fuego jugándose la apuesta de ir solo con su candidata a la disputa por la gubernatura del estado.

A juzgar por las declaraciones del dirigente estatal de este partido, Ignacio Segura Morquecho, en el sentido de que no están “aferrados” a una coalición con el guinda para ese proceso electoral, se entiende que sus expresiones forman parte de la “línea” marcada en ese sentido por el mando real en el estado del partido del tucán, Ricardo Gallardo Cardona, evidentemente, como consecuencia del manifiesto desinteresado del Verde por aliarse con esta fuerza política local.

Aunque el gobernador no quita el dedo del renglón, en la idea de atraerse como aliado al partido de la presidenta Claudia Sheinbaum el desdén de ésta al proyecto gallardista de impulsar a su esposa Ruth González Silva como su heredera de la gubernatura, ha permeado a los directivos morenistas, tanto como a los del Verde, que luego de aquel estridente “destape” de doña Ruth por parte del senador Manuel Velasco el entusiasmo por verla como abanderada se ha apagado en gran medida.

Con toda razón, Segura Morquecho ha señalado que postular a la esposa del gobernador por el PVEM solamente o aún en alianza con PT o Morena no implicaría problema alguno, como sí lo habría en caso de pretender postularla por el Verde y el guinda, pues no se olvida que la ley antinepotismo de la presidenta aterrizó en los estatutos morenistas con la prohibición de que su partido acompañen candidaturas o alianzas que vayan en contra de esta disposición, factor que es el que con mayor fuerza parece obligar al PVEM a ir solo como respaldo de la candidatura gubernamental de la senadora González Silva.

Este impedimento de los estatutos de Morena ha sido ratificado hace días por la dirigente nacional de ese partido, Luisa María Alcalde.

De atreverse a lanzar solo al PVEM, Gallardo pondría a prueba la solidez de la estructura de su partido y si los cientos de afiliados logrados por su partido se ven traducidos en votos en favor de su candidata y ver si no fueron proféticas sus declaraciones de hace tiempo, cuando en un ejercicio autocrítico reconoció: “solos no ganamos las elecciones”, pues el partido (PVEM) no debe caer en la soberbia de que podemos ganar aislados, lo que allá por el 2027 podremos ver aclarado, pero, por lo pronto, la coalición de Morena y PVEM cada vez parece más remota.

### ALPISTEANDO

El instinto de supervivencia del PRI y PAN llevó a las dirigencias estatales de estos partidos, Sara Rocha y Verónica Rodríguez, respectivamente, a abrir totalmente las puertas de sus partidos a Enrique Galindo Ceballos y tenerlo como su abanderado en la disputa por la gubernatura del 2027 conscientes que con su arrastre podrían contar con la votación necesaria para que sus respectivos institutos políticos no sean borrados del mapa y desaparezcan como tales... Un abrazo sincero al tocayo Miguel Valladares y a sus hermanos por el sentido fallecimiento de su señora madre, doña Rosy García, una gran señora que nos distinguió siempre con su trato amable desde que encabezó el DIF municipal con su esposo don Miguel, descanse en paz, ánimo mis amigos... En otro tema, resultó realmente emotivo el acto de develación de la estatua del ya finado empresario y amigo don Jacobo Payán Latuff, ubicada a unos metros del estadio hoy llamado Libertad Financiera que se vio coronado por el anuncio del alcalde Enrique Galindo de que, por acuerdo unánime del cabildo, el antes bulevar del río Española, a partir del 28 de febrero, llevará el nombre del que hizo posible que SLP tuviera fútbol de primera división... Hoy que el PRI cumple un aniversario más de su fundación, será interesante ver quienes se atreverán a festejarlo, fuera de los que están inscritos en la nómina, aunque se espera que Sara Rocha reviva aquellos discursos de épocas triunfalistas pasadas de que el partido se propone ganar las elecciones.

1000 SEMANAS | 2007-2026

# FAKE NEWS, EL RETO MAYOR DEL PERIODISMO

🎯 Para la edición 1000 de Expres, Ricardo Gallardo advierte que el mayor desafío de los medios en la era digital no es sólo la velocidad, sino frenar la desinformación.

POR DAVID MEDRANO  
redaccion@elexpres.com

En la edición número 1000 de Expres, el gobernador Ricardo Gallardo Cardona advierte que, en el nuevo ecosistema informativo, el mayor desafío para los medios ya no es sólo adaptarse a la velocidad de lo digital, sino resistir la propagación de las fake news y ejercer un periodismo responsable, veraz y apegado a los hechos.

En estas casi dos décadas —plantea— el oficio cambió de formato, de ritmo y de plataformas, pero su obligación esencial sigue: informar con honestidad en medio del ruido.

Al hacer un balance sobre la transformación del periodismo desde 2007, Gallardo sostiene que la evolución tecnológica abrió herramientas más rápidas, versátiles y creativas para difundir contenidos, pero también multiplicó riesgos como la manipulación interesada, la mentira y la confusión deliberada.

Luego de hacer una pausa, resume el dilema central de esta etapa: los medios modernos deben aprender a moverse en lo digital sin convertirse en amplificadores de la falsedad.

### MULTIPLICAR LA MENTIRA

Para el mandatario estatal, las fake news representan una amenaza seria para la verdad pública y, en consecuencia, para la vida democrática.

Sostiene que el problema no es sólo la circulación de información falsa, sino la facilidad con que puede expandirse cuando los medios renuncian al criterio, a la verificación o a la responsabilidad editorial.



**OBJETIVO.** Los medios tienen la obligación de informar con honestidad.

### DE VIVA VOZ

“Las fake news son un enemigo letal de la verdad”.

Ricardo Gallardo Cardona  
Gobernador de SLP

En ese escenario, afirma, el periodismo profesional tiene la obligación de no alimentar contenidos engañosos ni contribuir a la desinformación. “Las fake news son un enemigo letal de la verdad”, advierte.

### CAMBIO DE ERA

Gallardo ubica esa discusión en el marco de la edición 1000 de Expres, un medio que —recuerda— apareció el 1 de enero de 2007 como un semanario tabloide, en blanco y negro,

con sólo la portada y las centrales a color, una propuesta distinta dentro del mercado local.

Su primer encabezado fue: “Cuñada de Calderón, al Colegio de San Luis”.

A partir de entonces, señala, vivimos un periodo de profundas transformaciones en la vida pública y también en el modo de hacer periodismo: la crisis de inseguridad, los vaivenes de la economía, la pandemia y, sobre todo, la irrupción de un ecosistema dominado por plataformas digitales, actualización permanente y nuevas formas de consumo de información.

PUEDES  
LEER  
LA NOTA  
COMPLETA



www.elexpres.com





**ANÁLISIS.** Decidirán quién quedará al frente de la fracción y de la Jucopo.

## POR DEFINIR MORENA LÍDER DEL CONGRESO

La dirigente estatal, Rita Ozalia Rodríguez, afirma que el anuncio podría ser el 13 de marzo.

**POR FRANCISCO ACOSTA**  
redaccion@elexpres.com

La dirigencia estatal de Morena perfila para el próximo 13 de marzo la definición de quién asumirá la coordinación de su grupo parlamentario en el Congreso del Estado, posición que también conlleva la presidencia de la Junta de Coordinación Política (Jucopo).

Así lo informó la presidenta del Comité Directivo Estatal del partido, Rita Ozalia Rodríguez Velázquez, quien señaló que el acuerdo se encuentra en la etapa final y sólo falta formalizarlo entre los integrantes de la bancada.

“Yo creo que para el 13 ya les estamos dando la noticia. Ya más o menos ustedes saben, pero la cuestión es que hay que formalizarlo”, declaró.

### BUSCAN CONSENSO

Rodríguez Velázquez explicó que la intención es cerrar la definición bajo una lógica de diálogo y unidad, de modo que la decisión cuente con el respaldo de todos los diputados de Morena.

Sostuvo que el objetivo es que

la bancada mantenga cohesión interna y pueda continuar impulsando su agenda política, además de contribuir a la gobernabilidad en San Luis Potosí.

La dirigente agregó que el proceso interno se desarrolla en un ambiente de entendimiento entre los legisladores morenistas, por lo que confió en que el anuncio de los próximos días dará claridad sobre la nueva etapa en la conducción del grupo parlamentario.

### RELEVO OBLIGADO

De acuerdo con la normativa interna del Poder Legislativo, el relevo en la coordinación debe concretarse a más tardar el 15 de marzo.

En esa fecha, Héctor Serrano Cortés, coordinador del grupo parlamentario del Partido Verde Ecologista de México (PVEM), dejará el encargo que ha desempeñado desde el arranque de la actual legislatura.

La definición de Morena será clave, ya que esa posición llevará también a encabezar la Jucopo, uno de los órganos de mayor peso político dentro del Congreso del Estado.

## FIJA POSTURA ANTE PROPUESTA FEDERAL

# PVEM NO AVALA REFORMA QUE DAÑE A SISTEMA DEMOCRÁTICO

Ignacio Segura aclara que su partido mantendrá respaldo a Sheinbaum, pero no apoyará una propuesta que debilite a las instituciones.

**POR FRANCISCO ACOSTA**  
redaccion@elexpres.com

El Partido Verde Ecologista de México (PVEM) en San Luis Potosí no respaldará una reforma electoral si ésta pone en riesgo el sistema democrático del país o debilita a las instituciones encargadas de organizar elecciones libres y transparentes, advirtió el presidente del Comité Directivo Estatal, Ignacio Segura Morquecho.

El dirigente partidista señaló que la propuesta impulsada por la presidenta Claudia Sheinbaum Pardo apenas comienza a discutirse en el Congreso de la Unión, por lo que insistió en la necesidad de revisar a fondo su contenido antes de fijar una postura definitiva.

### RESPALDO, CON LÍMITES

Segura Morquecho reiteró que el Partido Verde mantiene una alianza política con el proyecto de la Cuarta Transformación y que continuará respaldando al gobierno federal encabezado por Sheinbaum.

Sin embargo, aclaró que ese acompañamiento no significa aceptar medidas que puedan afectar las bases del sistema electoral mexicano o debilitar las instituciones que garantizan la legalidad y transparencia de los comicios.

El líder del partido a nivel estatal subrayó que cualquier reforma debe analizarse con detenimiento y desde varias perspectivas, sobre todo si toca aspectos sensibles para la organización de las elecciones y el ejercicio del voto ciudadano.



**PARTIDO VERDE.** Diputados revisarán a fondo antes de fijar una postura.

### DE VIVA VOZ

“No vamos a respaldar una reforma que debilite a las instituciones electorales”.

**Ignacio Segura Morquecho**  
Presidente del CDE  
del PVEM en SLP

### PREOCUPAN RECORTES

Uno de los puntos que más inquietan al PVEM, explicó, es la posibilidad de que se reduzcan los recursos destinados a los organismos y autoridades electorales.

Segura Morquecho advirtió que un recorte considerable en el presupuesto podría afectar tanto al Instituto Nacional Electoral (INE)

como a otras instancias involucradas en la organización de los procesos.

Recordó que en ejercicios recientes ya se observaron complicaciones derivadas de ajustes presupuestales, entre ellas la instalación de menos casillas, lo que dificulta que la ciudadanía pueda acudir a votar.

Respecto al financiamiento público de los partidos, señaló que, si bien los institutos políticos no dependen exclusivamente de esos recursos, sí representan un respaldo importante para tareas como la operación territorial, la organización de campañas y la promoción de la participación ciudadana.

Insistió en que el análisis de la reforma deberá considerar no sólo su impacto político, sino también sus efectos prácticos en la operación del sistema electoral y en la capacidad de las instituciones para garantizar procesos confiables.



CONFERENCIA MAGISTRAL POR EL 8M

# EMPODERAMIENTO FEMENINO EN SLP, CON S. OLMEDO

La expositora llamó a las potosinas a superar las ideas limitantes, además de que las mujeres crean en sí mismas.

POR REDACCIÓN  
redaccion@elexpres.com

En el arranque de las conferencias magistrales por el 8M “Unidas somos Poderosas”, acompañada por el alcalde, Enrique Galindo Ceballos; la presidenta del DIF capitalino, Estela Arriaga Márquez confirmó la relevancia del empoderamiento de las mujeres, cuya responsabilidad del gobierno de la capital es la base para lograrlo, además de impulsar su desarrollo personal y comunitario.

Arriaga Márquez insistió también en la importancia de fomentar la independencia económica, la salud y acciones para que gocen de una vida libre de violencia, mediante la coíncursión social. El presidente municipal Enrique Galindo subrayó el gran mensaje de empoderamiento de la conferencista, Silvia Olmedo, a quien le agradeció los conocimientos compartidos, no solo para las potosinas, sino para la población en general.

En su ponencia “Claves de un verdadero empoderamiento”, la conferencista internacional Silvia Olmedo, emocionada compartió la relevancia de tomar decisiones, pero



**VISITA.** La psicóloga tuvo encuentro con cientos de mujeres en SLP.

siempre estando debidamente informadas, a la par de tener un espíritu crítico. Resaltó que San Luis Capital es un Municipio donde hay igualdad y se reconoce a las mujeres.

Puntualizó que el empoderamiento se da en varias esferas, desde lo político hasta la participación de las propias mujeres, en cuyo proceso es fundamental tomar en cuenta el impacto de la autoestima y los vínculos afectivos, la asertividad, el entorno social, con el propósito de ayudar e impulsar a las mujeres.

La especialista española resaltó que al ser San Luis Capital Ciudad del Aprendizaje se deben superar las ideas limitantes para sanar, a través de la educación para cambiar el mundo “y la idea de la mujer abnegada o sacrificada para terminar con las violencias contra ellas. Asimismo, insistió en la importancia de contar con redes de apoyo especializadas. De manera amena, atenta y clara, exhortó a las potosinas a cambiar por sí mismas, a poner límites y resignificar su vida para alcanzar sus objetivos”.



**OBRAS.** Galindo anunció que se pavimentará la zona intervenida.

## ENTREGAN LA RED HIDRÁULICA Y DE DRENAJE EN TIERRA BLANCA

El ayuntamiento realizó obras en las calles 1ª, 2ª y 3ª Privadas de Manzano y en la Privada Xicoténcatl.

POR REDACCIÓN  
redaccion@elexpres.com

El alcalde de San Luis Potosí, Enrique Galindo Ceballos, encabezó la inauguración de la red de agua potable y drenaje sanitario en las calles 1ª, 2ª y 3ª Privadas de Manzano y en la Privada Xicoténcatl en la colonia Tierra Blanca, donde reconoció que durante más de 20 años las familias vivieron sin este servicio básico, sin que ninguna autoridad atendiera la problemática.

Ante vecinas y vecinos del sector, el presidente municipal recordó que el tema del agua es una responsabilidad compartida

entre los tres órdenes de gobierno: la Federación, el Estado y los Municipios. Señaló que además del Ayuntamiento, existen instancias como la Delegación de la Comisión Nacional del Agua, la Comisión Estatal del Agua y el organismo operador Interapas, por lo que subrayó que atender el rezago hídrico no corresponde únicamente a una sola autoridad.

El alcalde anunció un nuevo compromiso con Tierra Blanca: además de la instalación del drenaje, se pavimentará la zona intervenida antes de que concluya el año, con el objetivo de dejar la obra completamente terminada y en condiciones dignas para las familias.

## SLP CAPITAL RECIBE PREMIO INTERNACIONAL POR PROGRAMA “ECOLOGÍA TÁCTICA”

POR REDACCIÓN  
redaccion@elexpres.com

La capital de San Luis Potosí recibió por cuarta ocasión el Premio a la Trayectoria en la Gestión de Residuos, galardón entregado por la International Solid Waste Association (ISWA) en el marco del Congreso Internacional de Residuos celebrado en el Centro CitiBanamex de la Ciudad de México, ahora por los resultados del programa municipal “Ecología Táctica”.

Al recibir el reconocimiento, el alcalde Enrique Galindo Ceballos destacó que este premio es reflejo de una política ambiental integral que no solo fortalece la recolección y disposición adecuada de los desechos, sino que también apuesta por la recuperación del espacio público en beneficio directo de las familias potosinas.

El presidente municipal subrayó que los avances alcanzados han sido posibles gracias a la alianza estratégica con Red Ambiental, empresa con la que se ha consolidado

un modelo de gestión eficiente para atender tiraderos clandestinos y puntos críticos de acumulación de residuos en la ciudad.

“Ecología Táctica”, explicó el alcalde, es un programa de rescate del espacio que permite intervenir sitios que durante años fueron utilizados como basureros ilegales, sanearlos y transformarlos en espacios sociales para la convivencia comunitaria. Con ello, añadió, se generan mejores condiciones de salud, se eliminan focos de infección y se dignifican colonias.



**GALARDÓN.** Destacó por el rescate e intervención de espacios abandonados.



# DePeso

NEGOCIOS | ECONOMÍA | FINANZAS

EDITOR GRÁFICO: ISABEL MEJÍA | redaccion@elexpres.com



## AUMENTA CANASTA BÁSICA

Se incrementó 2.1% en febrero del 2026, por lo que las familias mexicanas gastaron más; se encarecieron jitomate y limón.

POR LUIS JOSUÉ MARTÍNEZ  
redaccion@elexpres.com

San Luis Potosí se volvió uno de los polos manufactureros más atractivos del Bajío no sólo por su ubicación o su conectividad, sino por ofrecer algo que otras regiones fueron perdiendo: estabilidad. Paz social, certidumbre, gobernabilidad y un entorno favorable para vivir e invertir ayudaron a que el estado ganara peso en el mapa de la inversión manufacturera en México, sostiene Luis Miguel González, director editorial de El Economista, al evaluar los principales cambios registrados en materia económica.

En entrevista con **Expres**, el periodista y analista económico plantea que, en las últimas dos décadas, el Bajío y San Luis Potosí se posicionaron como una de las regiones más atractivas para la Inversión Extranjera Directa (IED), gracias a condiciones de estabilidad política, social y económica que no se observan con la misma fuerza en otras zonas del país.

Con el tono analítico que lo caracteriza, González explica que, si se mira el mapa nacional de inversión hacia finales de los años noventa, los polos más fuertes parecían estar en Monterrey, el Estado de México o algunas ciudades fronterizas, donde se concentraban buena parte de los flujos manufactureros.

“Pero ahora el Bajío es un jugador relevante y, dentro de esta zona, San Luis Potosí es un actor muy importante”, afirma.

### CAMBIÓ EL MAPA

Para el licenciado en Economía por la Universidad de Guadalajara y maestro en Periodismo por la Universidad Autónoma de Madrid, hubo dos factores que cambiaron la historia de esta región y la volvieron especialmente atractiva para la inversión.

El primero fue su posición geográfica. A diferencia de la frontera norte, el Bajío mantiene cercanía con Estados Unidos, pero al mismo tiempo está mejor conectado con el centro y el occidente del país.

El segundo, y quizá más importante en su lectura, fue la estabilidad.

“El Bajío se vuelve importante porque ofrece ventajas frente a zonas que tradicionalmente acaparaban inversiones. A diferencia de la frontera norte, está mejor

● 1000 SEMANAS | 2007-2026 ●

# SLP GANÓ INVERSIÓN CON PAZ Y ESTABILIDAD

🎯 **Gobernabilidad, certidumbre y un clima favorable para vivir y hacer negocios ayudaron a que el estado se consolidara como uno de los polos manufactureros más atractivos del Bajío.**



**LUIS MIGUEL GONZÁLEZ.**  
Evalúa los principales cambios en materia económica.



conectado: sin estar lejos de Estados Unidos, se ubica más cerca del centro y el occidente del país. Además, no enfrenta muchos de los problemas típicos del norte”.

Luego de hacer una pausa, remata la idea que mejor explica el atractivo regional de estos años.

“A esto se suma un factor clave,

como la estabilidad. Hay un componente de paz social que hizo que muchos inversionistas, dentro y fuera de México, voltearan a ver esta región”.

### SE CONSOLIDA MANUFACTURA

Dentro de esa transformación regional, González ubica a San Luis Potosí

como uno de los estados que mejor supieron aprovechar el cambio.

Recuerda que, hacia finales del siglo XX, la entidad ya destacaba en actividades pesadas como la minería, por lo que su transición hacia la manufactura no fue un salto improvisado, sino una evolución natural.

“Poco a poco evolucionó hacia

un gran centro industrial y hoy es un lugar de fuerte crecimiento económico y actividad manufacturera”.

En esa lógica, San Luis dejó de ser sólo un estado con vocación industrial y pasó a consolidarse como uno de los grandes polos de manufactura automotriz del país.

Incluso, apunta, el hecho de que en los últimos años el estado no haya estado constantemente en las noticias nacionales puede leerse de manera positiva.

“Paradójicamente es algo bueno, habla de estabilidad y de un buen clima para vivir e invertir”.

### CICLOS DE LA INVERSIÓN

Luis Miguel González recuerda que los datos de la Inversión Extranjera Directa también reflejan los ciclos de la economía mexicana.

En las últimas dos décadas, el país ha atravesado periodos de expansión acelerada y de caídas muy pronunciadas. Sin embargo, observa que el dinamismo no se ha perdido. Por el contrario, datos recientes muestran una recuperación importante.

**PUEDES LEER LA NOTA COMPLETA**  
[www.elexpres.com](http://www.elexpres.com)



### PAZ SOCIAL Y CRECIMIENTO

Luis Miguel González identifica en la estabilidad una de las claves del ascenso económico de San Luis y el Bajío.

> **San Luis Potosí se consolidó** como polo de manufactura automotriz.

> **La región ganó atractivo** por su paz social y estabilidad política y económica.

> **Frente a otros polos tradicionales**, el estado ofreció menos saturación y mejores condiciones de entorno.

> **En 2023**, la IED en México volvió a crecer más de 200%.

> **Para el analista**, el siguiente reto está en la manufactura inteligente, la infraestructura y la tecnología.

> **México aún puede aprovechar** el nearshoring, pero necesita ofrecer más certezas.



POR LUIS JOSUÉ MARTÍNEZ  
redaccion@elexpres.com

1000 SEMANAS | 2007-2026

# DEL TLCAN AL CLÚSTER AUTOMOTRIZ POTOSINO

📍 SLP se consolidó como uno de los polos del sector más relevantes del país, impulsado por la apertura comercial, armadoras, proveeduría y la integración regional.

En el periodo de las 1000 semanas, San Luis Potosí dejó de ser solo una entidad con potencial industrial para convertirse en uno de los polos automotrices más importantes del país. La llegada de armadoras, el crecimiento del clúster local y el avance de las reinversiones consolidaron al estado como un nodo estratégico del Bajío, en una transformación impulsada primero por el TLCAN y ahora por las oportunidades que abre el T-MEC.

Con tono analítico, Christian de la Huerta, economista de la casa de bolsa Finamex, explica en entrevista con Expres que el mundo cambió radicalmente en las últimas dos décadas.

Luego de detenerse un momento en el peso de esa transformación, resume que México pasó de participar en economías focalizadas en regiones a insertarse en un sistema global completamente interconectado, donde el tratado comercial con América del Norte colocó al país —y a estados como San Luis Potosí— en el mapa de la integración económica.

Ese proceso detonó una ola de inversión que no se había visto antes, sobre todo desde finales de los años noventa y principios de este siglo, cuando comenzaron a instalarse empresas con apuestas de largo plazo.

## NUEVO CLÚSTER

Para el especialista, el Tratado de Libre Comercio de América del Norte abrió la puerta para que territorios del centro del país se convirtieran en destinos clave de la industria manufacturera, en particular de la automotriz.

San Luis Potosí aprovechó esa oportunidad y, desde 2007 ha

logrado atraer dos armadoras, además de fortalecer un ecosistema de proveedores y empresas vinculadas al sector.

Ese proceso permitió que el clúster automotriz potosino se colocara entre los más relevantes del país y que la entidad ganara peso dentro del Bajío, una región que hoy se mantiene como HUB de la industria manufacturera en México.

## NO SOLO LLEGAN: REINVIERTEN

Uno de los fenómenos que más llama la atención en el comportamiento reciente de la inversión, explica De la Huerta, es el crecimiento de las reinversiones.

Es decir, ya no se trata solo de nuevas firmas que llegan por primera vez, sino de empresas que arribaron

hace 15, 10 o incluso cinco años y que han decidido quedarse, expandirse y seguir produciendo en México.

Para el economista, ese dato habla de confianza en el país y en regiones como San Luis Potosí, donde las compañías han encontrado condiciones para crecer y mantener sus operaciones.

## FUTURO PASA POR EL T-MEC

Aunque el panorama internacional se ha vuelto más complejo, sobre todo a partir de la irrupción política de Donald Trump en Estados Unidos, las nuevas inversiones comienzan a recuperarse.

De la Huerta considera que el T-MEC ha sido, en términos generales, benéfico para la industria automotriz y que uno de los puntos decisivos en su próxima revisión será

la aplicación de las nuevas reglas de origen.

Ahí, advierte, estará una de las claves del futuro inmediato: qué estados logren capitalizar mejor las condiciones para que una mayor proporción de componentes se fabrique en México.

Si eso ocurre, el impacto para el Bajío y para San Luis Potosí podría ser mayor, pues por costos de producción y mano de obra, más empresas podrían decidir instalarse en esta región.

## LO QUE SIGUE

El especialista sostiene que

## REINVERSIONES Y NUEVO IMPULSO

La transformación automotriz de San Luis Potosí se explica por apertura comercial, integración regional y permanencia de empresas.

- > Desde 2007 han llegado dos armadoras a San Luis Potosí.
- > El estado consolidó uno de los clústers automotrices más relevantes del país.
- > El Bajío se mantiene como HUB de la industria manufacturera.
- > Crecen las reinversiones de empresas que ya operaban en México.
- > La próxima revisión del T-MEC pondrá a prueba las nuevas reglas de origen.
- > Infraestructura, vivienda, educación y Estado de derecho serán claves para sostener el crecimiento.

para mantener ese dinamismo será necesario fortalecer la cooperación entre gobiernos y sector privado.

También ve indispensable mantener inversiones en infraestructura, vivienda, educación y en el fortalecimiento del Estado de derecho.

Si esas piezas se alinean, concluye, San Luis Potosí y el Bajío pueden aspirar a otros veinte años de una industria automotriz fuerte.

## CAE PESO DE NUEVAS INVERSIONES EN MÉXICO

La Inversión Extranjera Directa (IED) en México ha cambiado de manera importante en los últimos años. A principios de la década de 2000, las nuevas inversiones representaban más de 50 por ciento del capital que llegaba al país, mientras que en la actualidad se ubican por debajo de 20 por ciento.

Así lo explicó Christian de la Huerta, quien atribuyó este cambio a una modificación en las estrategias de expansión de empresas de distintos países.

Según señaló, muchas de las inversiones que arribaron a México hace 15 o 20 años provenían principalmente de Estados Unidos y Alemania. Sin embargo, esas naciones realizan ahora cada vez menos inversiones nuevas

fuera de sus territorios, aunque mantienen en operación y expansión los proyectos que ya habían instalado.

El especialista indicó que esta transformación también se refleja en San Luis Potosí, donde el perfil de los inversionistas internacionales ha variado respecto al de años anteriores.

Explicó que, a diferencia de lo que ocurría hace 15 años, hoy participan en la entidad países que antes no tenían una presencia tan marcada, como España y Japón.

Ese cambio confirma que la IED no sólo se ha reducido en cuanto a nuevas apuestas, sino que también ha modificado su composición y sus países de origen.





**POR OLGA OMAÑA**  
redaccion@elexpres.com

En las últimas 1000 semanas, San Luis Potosí pasó de consolidar su vocación automotriz a una nueva etapa de diversificación industrial. Lo que en 2007 era un estado con ventajas logísticas claras, mano de obra disponible y un sector fabril en expansión, hoy es un polo manufacturero del Bajío con una cadena de proveeduría robusta, nuevos giros industriales y una posición más atractiva frente a plazas ya saturadas como Querétaro y Monterrey.

Así lo plantea, en entrevista exclusiva con **Expres**, Michele Porrino, director de los parques WTC Industrial, filiales de Grupo Valorán, al hacer un balance de casi dos décadas de transformación económica en la entidad.

Su diagnóstico combina lectura empresarial y sentido de perspectiva: el gran detonante fue el auge automotriz, pero el siguiente capítulo ya no depende sólo de ese sector, sino de la capacidad del Estado para sostener una industria más amplia, con mejores condiciones de energía, agua, infraestructura y planeación.

Cuando apareció la primera edición de este periódico, el primer parque WTC Industrial en San Luis Potosí tenía apenas un año de operación. Era, recuerda Porrino, un momento en que la industria local comenzaba a consolidarse, todavía antes del impulso mayor que después darían las armadoras automotrices.

Con tono sereno, pero preciso, describe que desde entonces San Luis ya tenía cartas fuertes a su favor: ubicación estratégica, disponibilidad de mano de obra y buena calidad de vida.

“San Luis tiene varias ventajas que ya tenía en 2007 y que hoy todavía conserva: la ubicación estratégica, una mano de obra eficiente y disponible, y una calidad de vida atractiva en la zona metropolitana”, señala.

### DEL DESPEGUE AL CLÚSTER

Porrino explica que, en aquellos años, muchas empresas llegaban al estado buscando conectividad logística hacia Estados Unidos y acceso a talento local. Sin embargo, con el paso del tiempo, el entorno cambió de escala.

Luego del gran impulso automotriz, SLP comenzó a atraer una red más amplia de empresas proveedoras, hasta consolidar una cadena industrial mucho más sólida que la que tenía al inicio del periodo.

Para el directivo, si tuviera que elegir el principal cambio de estos 19 años, apuntaría precisamente a esa consolidación de la proveeduría industrial, sobre todo alrededor



1000 SEMANAS | 2007-2026

# SLP ABRE PASO A UNA NUEVA ETAPA INDUSTRIAL

📍 Michele Porrino, director de los parques WTC, afirma que SLP transita hacia una etapa de diversificación fabril y logística, con cuellos de botella en energía, agua e infraestructura vial.

del sector automotriz. Ese fenómeno, explica, fue el que dio densidad al ecosistema manufacturero potosino y ayudó a colocarlo entre los más dinámicos del Bajío.

Pero no se queda ahí. Hace una pausa y subraya que en los años más recientes comenzó a verse otro movimiento que le parece decisivo: la diversificación.

“Antes prácticamente nueve de cada diez empresas que llegaban eran automotrices. Hoy siguen llegando, pero también vemos otros giros como electrodomésticos, metalmeccánica, electrónica y logística”.

### YA NO ES SÓLO EL AUTOMOVIL

Ese cambio, apunta, refleja una evolución natural del desarrollo industrial del estado. La automotriz fue el motor inicial, pero ya no es el único.



En la nueva etapa, sectores como logística, electrónica, electrodomésticos y metalmeccánica comienzan a ganar terreno. Se trata de empresas

Luis avanza hacia una industria menos dependiente de un solo sector. No significa que el peso del automóvil haya disminuido de forma drástica; al contrario, sigue siendo central. Pero ahora convive con actividades productivas que le dan mayor amplitud y resiliencia al perfil económico del estado.

### UNA GRAN OPORTUNIDAD

En ese nuevo mapa, SLP también gana terreno por comparación. Porrino considera que sus competidores más directos enfrentan ya condiciones de saturación en distintos frentes.

“Las plazas que son competencia directa para San Luis son Querétaro y Monterrey, pero ambas presentan ya condiciones de saturación en vialidades, tráfico y disponibilidad de mano de obra”, señala.

A ello se suman otros temas que comienzan a ser más delicados en esos mercados, como el agua y la energía. Esa combinación, dice, abre una ventana de oportunidad para San Luis Potosí como alternativa competitiva dentro del corredor industrial del norte y el Bajío.

La ventaja potosina, por tanto, no depende sólo de lo que ha hecho bien en estos años, sino también de la presión que ya pesa sobre otras ciudades industriales.

### CUELLOS DE BOTELLA

Pero el directivo evita cualquier tono complaciente. Si el estado quiere sostener el crecimiento industrial de los próximos años, advierte, debe atender tres cuellos de botella con seriedad: energía, infraestructura vial y planeación de servicios básicos, en particular el agua.

“Nadie anticipaba que se iba a necesitar tanta energía como ahora. Ese es un tema que se ha vuelto importante a nivel nacional”, explica.

### DE VIVA VOZ

“Antes prácticamente nueve de cada diez empresas que llegaban eran automotrices. Hoy vemos otros giros”.

**Michele Porrino**  
Director de los parques  
WTC Industrial

que hace algunos años no volteaban con la misma fuerza hacia SLP y que hoy encuentran condiciones favorables para instalarse.

“Estamos empezando a recibir empresas que antes no llegaban con tanta fuerza”, explica.

La lectura de Porrino es que San

PUEDES LEER  
LA NOTA  
COMPLETA  
[www.elexpres.com](http://www.elexpres.com)





POR JAZMÍN RAMÍREZ GARCÍA  
redaccion@elexpres.com

1000 SEMANAS | 2007-2026

# SLP, DEL BOOM AUTOMOTRIZ AL RETO ELÉCTRICO

Con 260 empresas, 106 mil 571 empleos directos y 68.5 por ciento de las exportaciones estatales, ese sector industrial redefinió la economía potosina.

**San Luis Potosí cuenta hoy con 260 empresas vinculadas a la industria automotriz, entre ellas dos armadoras y 258 proveedoras; ensambla alrededor de 350 mil vehículos ligeros al año, genera 106 mil 571 empleos directos y concentra 68.5 por ciento de las exportaciones estatales. En estas 1000 semanas, el estado pasó de una base manufacturera limitada a uno de los polos automotrices más fuertes del país, con un nuevo reto por delante: integrarse a la transición hacia la electromovilidad.**

De acuerdo con el titular de la Secretaría de Desarrollo Económico (Sedeco), Salvador González Martínez, ese crecimiento fue resultado de un proceso de casi dos décadas en el que la entidad construyó una estructura industrial de gran escala, apoyada en la llegada de armadoras, la consolidación de una red de proveedoras y la expansión de parques industriales.

Hoy, además de ubicarse entre los principales estados del país en producción de vehículos y autopartes, SLP enfrenta una nueva etapa en la que manufactura avanzada, baterías y la movilidad eléctrica marcarán el rumbo de su siguiente ciclo de desarrollo.

## EVOLUCIÓN DEL CLÚSTER

El funcionario explicó que uno de los momentos decisivos para el despegue del sector ocurrió con la llegada de General Motors a mediados de la década de los dos mil.

Entre 2006 y 2008 comenzó a operar su complejo en el municipio de Villa de Reyes, lo que detonó la instalación de proveedores especializados en procesos como estampado, plásticos, arneses y metalmecánica.

Ese primer impulso sentó las bases para que, años después, el clúster automotriz potosino entrara en una fase de consolidación regional.

Entre 2012 y 2016 se anunció la inversión de aproximadamente mil millones de dólares por parte de BMW Group para instalar una nueva planta en SLP.

Otra etapa de expansión llegó entre 2016 y 2020, con la construcción y posterior arranque de operaciones de la planta de BMW en 2019, la llegada masiva de proveedores internacionales y el crecimiento de parques industriales.

## PESO ACTUAL DEL SECTOR

En el panorama nacional, San Luis



**SALVADOR GONZÁLEZ.** Ahora el reto es la transición hacia la electromovilidad.

## DE VIVA VOZ

“San Luis puede convertirse en un centro regional de electromovilidad dentro del Bajío”.

**Salvador González Martínez**  
Titular de la Secretaría de  
Desarrollo Económico de SLP

Potosí ocupa hoy el quinto lugar como productor de vehículos ligeros, con alrededor de 350 mil unidades ensambladas al año, y el sexto sitio en producción de autopartes.

El peso del sector también se

refleja en el comercio exterior. Según cifras citadas por González Martínez, 68.5 por ciento de las exportaciones estatales provienen de la industria automotriz.

La actividad genera además 106 mil 571 empleos directos en el estado y sostiene una red de proveedoras integrada por empresas de distintos niveles, desde fabricantes de sistemas eléctricos y plásticos automotrices hasta firmas dedicadas a componentes metálicos y arneses.

El secretario explicó que el crecimiento de las autoparteras no se debe únicamente a la presencia de las armadoras, sino también a factores como la ubicación estratégica de SLP dentro del corredor del Bajío, su conectividad logística con puertos

automotriz concentró inversiones por 67 mil 637 millones de pesos y generó 23 mil 877 nuevos empleos, mientras que las exportaciones de la fabricación de equipo de transporte entre 2020 y 2024 alcanzaron 60 mil 765.1 millones de dólares.

Esos números reflejan no sólo la magnitud actual de la industria, sino también su capacidad para seguir atrayendo capital y sostener nuevas plazas laborales en una etapa de madurez productiva.

Actualmente, añadió el funcionario, el estado vive una fase de consolidación y diversificación. Empresas globales como Continental, ABB y Valeo han ampliado sus operaciones, mientras que la planta de BMW avanza hacia la producción de módulos de baterías para vehículos eléctricos, paso que marca el inicio de la transición hacia la electromovilidad.

## SIGUIENTE SALTO

González Martínez reconoció, sin embargo, que el crecimiento del sector también enfrenta desafíos importantes.

Entre los principales mencionó la necesidad de fortalecer la infraestructura eléctrica para atender la demanda de nuevas tecnologías, mejorar la logística y la movilidad industrial en corredores como la carretera 57 y continuar formando capital humano especializado en áreas como electromovilidad y manufactura avanzada.

Respecto a la posibilidad de que una tercera armadora llegue al estado, señaló que existen condiciones para ello y que actualmente el gobierno mantiene acercamientos con potenciales inversionistas, aunque evitó revelar detalles sobre las compañías interesadas.

Sobre el caso de la empresa china Changan, indicó que las conversaciones con la firma no se han detenido y continúan en un ambiente de diálogo, aunque todavía no existe una fecha definida para una posible decisión de inversión.

De cara a los próximos años, consideró que el futuro de la industria automotriz potosina dependerá en gran medida de su capacidad para integrarse a la transición hacia la movilidad eléctrica.

Si ese proceso se consolida, dijo, San Luis Potosí podría convertirse en un centro regional de electromovilidad dentro del Bajío, atrayendo nuevas empresas vinculadas a baterías, electrónica y desarrollo tecnológico para vehículos eléctricos.

El siguiente paso, sin embargo, ya no dependerá sólo del volumen de autos ensamblados o del número de proveedoras instaladas, sino de la capacidad del estado para responder a una industria que cambia de tecnología, de procesos y de exigencias.

## EL CLÚSTER EN CIFRAS

La industria automotriz potosina se volvió una estructura económica de gran escala.

- > **SLP cuenta con 260 empresas** del sector automotriz, 2 son armadoras y 258 proveedoras de partes.
- > **El estado ensambla alrededor de 350 mil vehículos ligeros** al año.
- > **Ocupa el quinto lugar nacional** en producción de vehículos ligeros.
- > **Se sitúa en el sexto sitio** en producción de autopartes.
- > **La industria genera 106 mil 571 empleos directos.**
- > **Aporta 68.5%** de las exportaciones estatales.
- > **Entre 2020 y 2025** concentró 67 mil 637 millones de pesos en inversión.
- > **En ese mismo periodo** generó 23 mil 877 nuevos empleos.

y con la frontera norte, la disponibilidad de parques industriales y la formación de talento técnico.

En ese sentido, estimó que la proveedoras de las armadoras instaladas en la entidad se distribuye de manera regional: entre 20 y 30 por ciento proviene del propio estado; 30 a 40 por ciento de la región Bajío; 10 a 20 por ciento del norte del país, y entre 20 y 30 por ciento corresponde a proveedoras internacionales.

## CIFRAS DEL ÚLTIMO TRAMO

Entre 2020 y 2025, el sector



# Fama

EDITOR: LETICIA ZWITAG

EL MUNDO DE LOS ESPECTÁCULOS

## EMMA WATSON ESTRENA NOVIO

Desde diciembre pasado, un nuevo nombre comenzó a escucharse en ciertos círculos: Gonzalo Hevia Baillères. El empresario mexicano ha sido vinculado sentimentalmente con la actriz británica Emma Watson, relación que ha despertado interés internacional.

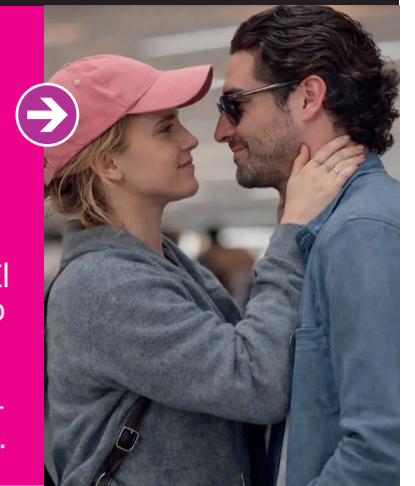

## +breve

### Kim Kardashian sigue desatando rumores

Kim Kardashian y Lewis Hamilton desataron especulaciones sobre su relación nuevamente, después de haber sido vistos juntos en un viaje a Arizona el fin de semana y por las fotos que publicaron en sus historias de Instagram donde se ve claramente que estaban en el mismo lugar.



### Kelly Osbourne y su extrema delgadez

Kelly Osbourne, quien enfrenta el duelo por la muerte de su padre, ha generado preocupación entre los fanáticos por su notable cambio físico. Muchos han especulado sobre un posible abuso de medicamentos para adelgazar, una dieta poco saludable o señalaron que su estado actual era alarmante.



## EN LOS EVENTOS PREVIOS A LA COPA DEL MUNDO 2026

# TIMBIRICHE SE REÚNE DE NUEVO

La banda pop formará parte del espectáculo "México Vibra" en el Auditorio Nacional.



¿Sabías qué? Tras desintegrarse a mediados de los 90, los miembros originales se reunieron en 1998 y nuevamente en 2007 para celebrar el 25 aniversario.

POR REDACCIÓN

redacción@expres.com.mx

El reencuentro de Timbiriche es ya un hecho. En el marco de las actividades musicales previas al FIFA World Cup 2026, el productor Aureo Baqueiro confirmó que la emblemática agrupación formará parte del espectáculo "México Vibra", que se llevará a cabo el 9 y 10 de junio en el Auditorio Nacional.

La noticia se dio a conocer a través de una publicación de Televisa Espectáculos en Instagram, donde se aseguró que todo está listo para el esperado regreso. El anuncio desató una ola de reacciones entre los fans, quienes durante años han pedido ver nuevamente juntos a los integrantes de una de las bandas pop más influyentes de los años 80 y 90 en México.

El regreso de Timbiriche promete ser uno de los momentos más destacados de "México Vibra", evento que funcionará como antecámara cultural y musical rumbo al Mundial 2026. Aunque aún no se revelan detalles sobre el repertorio ni qué integrantes participarán, la expectativa es alta por el impacto generacional que marcó la agrupación.

## LA PRIMERA PRESENTACIÓN DE SU NUEVO ÁLBUM ESTARÁ EN NETFLIX

# HARRY EN STREAMING

POR REDACCIÓN  
redacción@expres.com.mx

Harry Styles llevará la primera presentación en vivo de su cuarto álbum a sus fans y apostó por la pantalla global para compartir este momento clave.

Netflix anunció el estreno del concierto *Harry Styles: Una noche en Manchester*, evento con el que celebró el lanzamiento de su nuevo disco, *Kiss All the Time*. Disco, *Occasionally*.

El esperado espectáculo del talentoso cantante se grabó el viernes 6 de marzo, el mismo día del lanzamiento de su nuevo álbum. Durante la presentación, el artista

interpretó todas las canciones de este material en vivo.

El concierto *Harry Styles: Una noche en Manchester* se estrenó en Netflix el 8 de marzo. Y estará disponible en la plataforma sin costo adicional. Una vez liberado, quedará disponible para reproducirse sin límite de veces.





# Área

EDITOR: ISABEL MEJÍA | redaccion@elexpres.com

SLP

LO MEJOR DEL DEPORTE

## LOS RIVALES DEL ADSL

El Inter de Miami, con Lionel Messi, así como el Nashville SC y Orlando City, serán los rivales a los que el Atlético de San Luis enfrentará en la primera fase de la Leagues Cup, según calendario dado a conocer.



POR ROCÍO MORALES

rmorales@elexpres.com  
twitter.com@chirrimorales

**Previo a la revelación de la estatua que le rinde homenaje, el Cabildo de la capital aprobó en sesión solemne nombrar al boulevard Río Española con el nombre de Jacobo Payán Latuff, en reconocimiento al aporte que el empresario —propietario del estadio Libertad Financiera— realizó a la sociedad potosina.**

En una jornada llena de emociones y muestras de afecto hacia quien en vida dedicó su trabajo a impulsar la economía en los sectores restaurantero, hotelero y acerero, además de promover el deporte en el estado, la familia del futbol, así como autoridades estatales y municipales, rindieron homenaje a quien amó profundamente a San Luis Potosí y trabajó para su desarrollo.

Poco después de las diez de la mañana, la explanada sur del estadio potosino de futbol se transformó en recinto oficial del órgano deliberativo más importante de la ciudad. El Cabildo, encabezado por el alcalde Enrique Galindo, sesionó en el inmueble y aprobó por unanimidad el cambio de nombre de la importante arteria vial donde se ubica el estadio que —con recursos propios y sin apoyo externo— don Jacobo Payán edificó en una época en la que San Luis Potosí ni siquiera contaba con futbol profesional.

“Por ahora no tenemos equipo, pero ya verás que vamos a tener uno y para eso voy a construir el estadio”, solía decir Payán Latuff cuando se le señalaba que levantar un estadio en ese momento parecía innecesario.

En su intervención, el alcalde capitalino Enrique Galindo destacó que don Jacobo marcó una época no solo en la historia deportiva de San Luis Potosí, sino también en el desarrollo de la ciudad, tanto por sus aportaciones empresariales como por su desempeño como presidente concejal de la capital.

La ceremonia de homenaje estuvo acompañada por figuras del

POR SU LEGADO DEPORTIVO Y EMPRESARIAL

# SLP HONRA LA MEMORIA DE JACOBO PAYÁN

🕒 Autoridades, familia y figuras del futbol rinden homenaje al empresario potosino con la develación de una estatua en el estadio Libertad Financiera.



**RECONOCIMIENTO.** El Bulevar Río Española llevará su nombre.

futbol potosino, entre ellas Marcelo De Faria, quien asistió junto con su esposa y sus dos hijas para acompañar a los hijos de don Jacobo y a la afición que se reunió en el estadio Libertad Financiera.

Durante el acto también se proyectaron dos mensajes emotivos: uno de Miguel Ángel Gil, consejero delegado del Atlético de Madrid, y otro de Mikel Arriola, presidente de la Liga MX, quienes destacaron el legado de Payán Latuff en el futbol potosino.

“Fue uno de los grandes precursores del equipo al lograr el ascenso a Primera División y al generar la infraestructura que hoy hace posible la sociedad con el Atlético de Madrid. Es uno de los hombres más universales de San Luis en nuestro mundo del futbol y deja un legado imprescindible”, señaló Mikel Arriola.

Por su parte, Miguel Ángel Gil subrayó que don Jacobo fue una figura clave para concretar la relación con el club español. “Es el responsable de que nosotros estemos allí. Es un

orgullo pertenecer al futbol mexicano y al estado de San Luis. Además, he heredado la relación con su hijo y no puede existir una mejor relación”, expresó el directivo.

El momento más emotivo de la ceremonia ocurrió cuando su hijo, Jacobo Payán Espinosa, actual presidente del Atlético de San Luis, recordó un viaje en tren por Europa que realizó junto a su padre, durante el cual soñó con el ascenso del equipo.

“Fue durante un viaje a París cuando mi padre soñó que el equipo jugaba la final de ascenso y nos lo contó al despertar. Lo increíble es que meses después el sueño se cumplió con el regreso del San Luis a la Primera División”, relató.

Visiblemente conmovido, concluyó: “Los sueños se construyen, las ciudades se levantan con visión y el futbol, cuando se ama de verdad, te hace trascender. Papá, aquí está tu gente, aquí sigue rodando la pelota. Mientras exista alguien que crea que San Luis merece soñar en grande, tu legado seguirá vivo”.

Tras la ceremonia de develación de la estatua en honor a don Jacobo Payán y la decisión del Cabildo de nombrar al boulevard Río Española como boulevard Jacobo Payán Latuff, se ofreció una convivencia en honor al empresario.

## SAQUE DE META

POR ROCÍO MORALES

### NUESTRA “ÁREA” DE ANIVERSARIO...

Desde aquel 1° de enero de 2007 en que el Periódico Expres vio la luz, a través de nuestra sección deportiva Área, los potosinos hemos sido testigos de grandes hazañas deportivas y espectaculares eventos mundialistas de diversas disciplinas.

La coronación de países como España, Alemania, Francia y Argentina en las Copas del Mundo organizadas por la FIFA en países como Sudáfrica, Brasil, Rusia y Qatar; las ediciones de los Juegos Olímpicos de 2008 en Beijing, Londres en 2012, Río de Janeiro en 2016, Tokio en 2021 y París en 2024, también tuvieron un espacio en la sección deportiva de nuestro semanario.

Torneos como el Super Bowl de la NFL; los de Wimbledon, Roland Garros, US Open y el Abierto de Australia en el tenis, también ocuparon líneas en este espacio.

Los partidos de preparación de la Selección Mexicana de Futbol, los de eliminatoria para ganarse un lugar en las Copas del Mundo y los disputados en los mundiales, han ocupado un lugar preponderante en nuestras páginas.

El resurgimiento del futbol potosino y las hazañas alcanzadas para ascender a la Primera División; que, por los logros alcanzados por el San Luis, por primera vez se disputaran en nuestra ciudad torneos internacionales tan importantes como las copas Libertadores y Sudamericana, quedaron plasmados en esas páginas y por leernos a lo largo de estas 1000 ediciones yo les doy las gracias.



# Vida

EDITOR: LETICIA ZWITTAG

SALUD | ESTILO | TECNOLOGÍA

## ¿SABES QUÉ ES UN COMMUNITY MANAGER?

Un Community Manager es el profesional encargado de gestionar y hacer crecer la presencia digital de una marca en redes sociales. Diseña contenido, responde a la audiencia y construye comunidad alrededor de la identidad de la empresa.



POR REDACCIÓN  
redaccion@elexpres.com

## UNA REVISIÓN DE LO QUE HA PASADO EN LAS ÚLTIMAS DÉCADAS

El Expres comenzó a circular en 2007, en aquel entonces, Internet todavía parecía un club juvenil donde uno personalizaba su perfil con glitter y canciones. Hoy, la conversación global pasa por apps en el bolsillo que influyen en elecciones, negocios y autoestima. De MySpace a TikTok, el viaje no ha sido solo tecnológico: ha sido cultural.

Antes de repasar nombres y fechas, conviene entender algo esencial: las redes sociales no nacieron para dominar la conversación pública ni para crear economías millonarias de influencia. Surgieron como experimentos de comunidad en línea, espacios donde desconocidos podían encontrarse entre intereses comunes. Lo que empezó como curiosidad tecnológica terminó revelando una necesidad: pertenecer, ser visto y contar nuestra historia.

### LA ERA DE LA IDENTIDAD DIGITAL

En los primeros años, las redes eran experimentos de autoexpresión. MySpace (2003) permitió a bandas emergentes y adolescentes crear perfiles personalizados con música y fondos caóticos. Luego llegó Facebook (2004), que ordenó el caos con nombres reales y el famoso "muro". El objetivo era claro: conectar con amigos y reconstruir comunidades en línea.

### LA ERA DE LA CONVERSACIÓN PERMANENTE

La comunicación dejó de ser ocasional para volverse constante. Twitter (2006) convirtió la opinión en tiempo real en espectáculo global, mientras WhatsApp (2009) transformó la comunica-

# LA EVOLUCIÓN DE LAS REDES SOCIALES

De perfiles musicales y muros de amigos a algoritmos omnipresentes: apps que reescribieron la vida pública.

ción cotidiana en chats continuos, grupos familiares y cadenas virales. El teléfono dejó de ser aparato: se volvió red social portátil.

### LA ERA DE LA IMAGEN Y EL INFLUENCER

La estética tomó el control. Instagram (2010) hizo del estilo de vida una narrativa aspiracional. Surgieron *influencers*, marketing digital profesional y una economía basada en *likes*. Las redes dejaron de ser *hobby*: se volvieron trabajo.

### LA ERA DEL ALGORITMO Y EL VIDEO CORTO

Con TikTok (2016 en China como Douyin; 2017 global) cambió la lógica: el contenido ya no dependía de a quién seguías, sino de qué te retenía mirando. El algoritmo sustituyó a la amistad como criterio de visibilidad. La viralidad se democratizó... y también la desinformación.

### LA ERA ACTUAL: SATURACIÓN, IA Y REGULACIÓN

Hoy las redes son infraestructura cultural. Influyen en elecciones,

reputaciones corporativas y salud mental. Los gobiernos discuten regulación, las plataformas integran inteligencia artificial y los usuarios enfrentan el reto de distinguir entre contenido humano, publicidad y manipulación.

En menos de dos décadas, las redes sociales pasaron de álbum personal a sistema nervioso del mundo. Cambiaron cómo nos informamos, compramos, nos enamoramos y recordamos. El desafío ya no es aprender a usarlas, sino aprender a ponerles límites. Porque la próxima evolución no será tecnológica, sino ética.



¿Sabías qué?  
SixDegrees.com (1997) fue creada por Andrew Weinreich y se considera la primera red social "completa" como las actuales.



El masaje con piedras calientes no solo relaja...

*Libera, desinflama y equilibra tu energía a través del calor profundo.*

Una experiencia diseñada para desconectar la mente y reconectar contigo.

*Agenda tu cita hoy*  
☎ 444 663 2370

Horarios:

- Lunes a Viernes: 10:00 am – 8:00 pm
- Sabados: 9:00 am – 5:00 pm
- Domingos: Previa Cita

📍 Calle 13#525 Industrial Aviación.

UN NÚMERO DE GRAN PODER

# EL MIL ES UNA MEDIDA CLAVE

POR REDACCIÓN  
redaccion@elexpres.com

**El número mil (1000) es más que una cifra: representa el primer gran salto dentro del sistema decimal, pues equivale a 10<sup>3</sup> (10 x 10 x 10) y marca el paso de las centenas a las unidades de millar.**

Culturalmente simboliza abundancia o exageración —“mil gracias”, “te lo he dicho mil veces”— y en núme-

ros romanos se escribe con la letra M, derivada del latín mille, una grafía frecuente en fechas históricas.

En ciencia y tecnología, mil también es una medida clave. En el sistema métrico, el prefijo “kilo-” significa mil, de ahí que un kilómetro sea 1000 metros o un kilogramo 1000 gramos. En informática, sin embargo, surge un matiz interesante: mientras el kilobyte decimal equivale a 1000 bytes, en el sistema binario tradicional se aproxima a 1024 (2<sup>10</sup>), una diferencia pequeña que ha generado grandes debates técnicos.

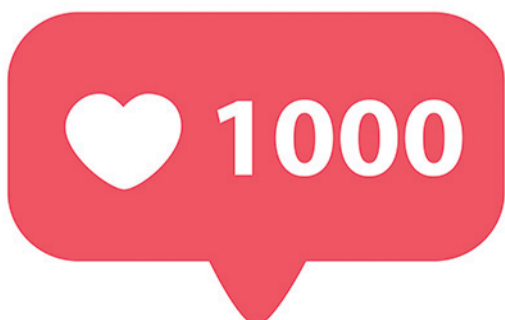

TIPS PARA UNA VIDA SALUDABLE

# DE LA INFLUENZA AL CORONAVIRUS

☉ Aunque ambas fueron pandemias respiratorias, su impacto mostró diferencias profundas.

POR REDACCIÓN  
redaccion@elexpres.com

**En poco más de una década, el mundo enfrentó dos crisis sanitarias globales que cambiaron la vida cotidiana: la influenza A (H1N1) en 2009 y el COVID-19 en 2020.**

> **Influenza A (H1N1).** Es un subtipo del virus de influenza tipo A que combina material genético de cepas porcinas, aviarias y humanas. Provoca una infección respiratoria aguda similar a la gripe estacional, aunque en 2009 se propagó debido a la falta de inmunidad previa en la población.

> **COVID-19.** Es una enfermedad causada por el coronavirus SARS-CoV-2, identificado por primera vez en 2019. Perteneció a una familia distinta de virus y presentó una mayor capacidad de contagio y complicaciones sistémicas, afectando no solo el sistema respiratorio, sino también el cardiovascular y neurológico.

**CÓMO DIFERENCIARLOS**

> **H1N1.** Mutación y recombinación genética de virus de influenza; transmisión por gotas respiratorias y contacto con superficies

contaminadas; propagación acelerada por viajes internacionales.

> **COVID-19.** Nuevo coronavirus de origen zoonótico; transmisión por gotas, aerosoles y contacto cercano; alta capacidad de contagio en espacios cerrados y mal ventilados; la principal diferencia radicó en que el SARS-CoV-2 demostró mayor eficiencia de transmisión aérea prolongada.

**SÍNTOMAS**

**H1N1.** Fiebre alta súbita, tos seca, dolor muscular intenso, dolor de cabeza, fatiga, en casos graves, neumonía.

> **COVID-19.** Fiebre, tos seca persistente, pérdida del olfato y gusto (síntoma distintivo), dificultad respiratoria, fatiga extrema, posibles secuelas prolongadas (COVID largo).

Reconocer lo que sentimos es el primer paso para sanar. Escuchar nuestras emociones sin juicio nos permite actuar a tiempo y recordar que, incluso en los días más pesados, no estamos solos.

**TRATAMIENTO**

> **H1N1.** Antivirales específicos como oseltamivir; reposo e hidratación; vacu-

na desarrollada en el mismo año de la pandemia.

> **COVID-19.** Manejo sintomático en casos leves; uso de antivirales y antiinflamatorios en casos moderados y graves; vacunas desarrolladas en tiempo récord con tecnología de ARN mensajero; mayor necesidad de hospitalización en casos críticos.

**IMPACTO SOCIAL Y DURACION**

La pandemia de 2009 implicó cierres temporales de escuelas y eventos masivos, especialmente en México, pero la vida económica se reactivó relativamente rápido. En contraste, el COVID-19 provocó confinamientos prolongados, interrupción de cadenas de suministro y una

crisis económica global de mayor profundidad.

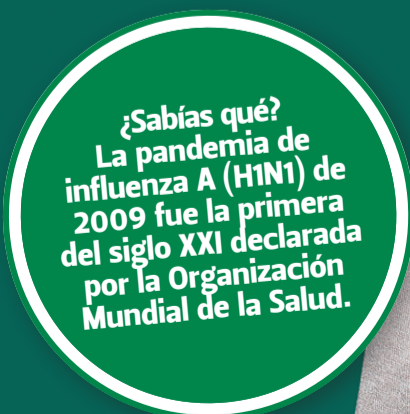

**¿Sabías qué?**  
La pandemia de influenza A (H1N1) de 2009 fue la primera del siglo XXI declarada por la Organización Mundial de la Salud.







**25 años**  
DE EXPERIENCIA  
Y ATENCIÓN  
PROFESIONAL

## ¡SEMANA SANTA SE ACERCA!

Prepara tu auto desde marzo.  
Evita las prisas y los talleres llenos.

En BCS revisamos lo más importante para tu viaje en carretera:

- Frenos
- Suspensión
- Servicio carretero
- Afnación mayor

### AGENDA HOY EN BOSCH



escanea para  
whatsapp

Bosch Car Service  
Carretera 57

Bosch Car Service  
Av. Chapultepec

POR REDACCIÓN  
redaccion@elexpres.com

## EL FEMINISMO EN LOS ÚLTIMOS 20 AÑOS

En las últimas dos décadas, el feminismo pasó de ser considerado por muchos un movimiento sectorial a convertirse en una conversación global e ineludible.

# DE PROTESTA LOCAL A MOVIMIENTO GLOBAL

A partir de la expansión de las redes sociales y la digitalización de la protesta, las demandas por igualdad salarial, erradicación de la violencia de género y representación política dejaron de discutirse en espacios académicos o activistas para instalarse en la agenda pública. Marchas masivas, paros nacionales de mujeres y campañas virales transformaron el debate en gobiernos, empresas y medios de comunicación.

El punto de inflexión internacional llegó en 2017 con el movimiento #MeToo, impulsado por denuncias de acoso en la industria del entretenimiento en Estados Unidos y amplificado por figuras como Alyssa Milano, aunque la activista Tarana Burke había creado la iniciativa años antes. En América Latina, las consignas contra los feminicidios y la violencia estructural detonaron movilizaciones históricas en países como México, Argentina y Chile. El feminismo se volvió interseccional, incorporando discusiones sobre raza, clase, diversidad sexual y derechos reproductivos.

En el terreno institucional, el avance ha sido visible aunque desigual: más mujeres ocupan cargos de poder, se han endu-

El punto internacional llegó en 2017 con #MeToo, impulsado por denuncias de acoso en la industria del entretenimiento en EUA.

recido leyes contra la violencia y se discute la brecha salarial con mayor rigor. Sin embargo, también han surgido resistencias y polarización. El feminismo de los últimos 20 años no solo transformó leyes, sino narrativas: cambió la manera en que se habla de consentimiento, cuidados, maternidad y liderazgo. Más que una ola pasajera, se consolidó como una fuerza cultural que reconfigura la conversación pública del siglo XXI.

A veinte años del inicio de esta nueva etapa, el feminismo no es el mismo movimiento que era a principios de los 2000. Se volvió digital, masivo y generacional. Las jóvenes crecieron con referentes distintos, con más información y menos tolerancia al silencio. La conversación ya no ocurre sólo en marchas o foros académicos, sino en aulas, oficinas, hogares y plataformas digitales. El cambio cultural —aunque lento— es visible en el lenguaje, en las políticas internas de empresas y en la representación mediática.

El desafío hacia adelante no es menor: consolidar los avances sin perder cohesión en medio de la polarización, y traducir la visibilidad en transformaciones estructurales duraderas. Porque si algo demostraron estos 20 años es que el feminismo no es una moda ni una tendencia pasajera, sino un proceso histórico en evolución constante, capaz de redefinir las reglas sociales de su tiempo.

¿Sabías qué?  
En los últimos 20 años, más de 20 países en América Latina han aprobado leyes específicas para tipificar el feminicidio como delito autónomo.





POR REDACCIÓN

redaccion@elexpres.com

Hace veinte años, el consumo audiovisual dependía de la televisión por cable y de la renta de películas en formato físico. En 2007, Netflix dio un giro histórico al pasar de enviar DVD por correo a ofrecer contenido en línea. Lo que parecía una alternativa limitada se convirtió en una transformación global: el usuario ya no tendría que esperar un horario específico, sino elegir qué ver y cuándo hacerlo.

La década de 2010 consolidó el modelo. Plataformas como YouTube (2005) demostraron que el video digital podía ser masivo, mientras que servicios de suscripción ampliaron catálogos y comenzaron a producir contenido original. El estreno de series exclusivas cambió la industria televisiva y modificó hábitos de consumo: nació el "maratón" de temporadas completas en un fin de semana.

En los últimos años, el ecosistema se fragmentó con la llegada de competidores como Disney+ y Amazon Prime

Video, lo que generó una guerra de contenidos y aumentó la inversión en producciones propias. Al mismo tiempo, el algoritmo comenzó a definir qué vemos, recomendando títulos según hábitos de consumo y datos de comportamiento.

El *streaming* no solo transformó la forma de ver películas y series; redefinió la industria del entretenimiento, la publicidad y la conversación social. En apenas 20 años, pasamos de rebobinar un DVD a dejar que una plataforma decida nuestra siguiente obsesión audiovisual.

LA REVOLUCIÓN DEL *STREAMING*...

# DEL DVD AL ALGORITMO

☉ La tecnología cambió nuestra manera de consumir contenido audiovisual, poniendo el control en manos del espectador y desplazando los formatos tradicionales.

El futuro apunta hacia experiencias más personalizadas, transmisiones en vivo y contenidos interactivos que seguirán desdibujando la frontera entre espectador y protagonista.

Otro cambio fue la transformación del modelo de negocio. El *streaming* pasó de ser una alternativa económica al cable a convertirse en un ecosistema de múltiples suscripciones. Lo que comenzó con una plataforma dominante derivó en un mercado saturado, donde usuarios eligen entre paquetes, planes con publicidad y contenidos exclusivos.

La competencia elevó presupuestos de producción a niveles cinematográficos y convirtió a las plataformas en grandes estudios globales.

El impacto también fue cultural. El estreno simultáneo en decenas de países permitió que series producidas fuera de Hollywood se convirtieran en fenómenos internacionales. El idioma dejó de ser una barrera y el consumo global se volvió inmediato. Las tendencias ya no se gestan solo en EUA: hoy pueden nacer en Corea del Sur, España o México y viralizarse en horas.

Finalmente, el *streaming* modificó la experiencia social del entretenimiento. Antes, la televisión generaba conversaciones colectivas en tiempo real; ahora, el consumo es personalizado y asincrónico. Sin embargo, las redes sociales reconfiguraron esa interacción: los espectadores comentan capítulos, comparten teorías y generan comunidades digitales alrededor de una historia. La pantalla ya no está en la sala: está en la palma de la mano.



¿Sabías qué?  
En 2013, Netflix lanzó *House of Cards*, considerada la primera gran serie producida por una plataforma digital que compitió en premios internacionales como los Emmy.



UN DESTINO INTEGRAL PARA DISFRUTARSE AL MÁXIMO

# SLP, ENTRE RETOS Y TRANSFORMACIÓN

🕒 Naturaleza extrema, historia colonial y misticismo desértico: un estado que sorprende en cada kilómetro.

POR REDACCIÓN  
redaccion@elexpres.com

**Hace 20 años, San Luis Potosí era conocido por su Centro Histórico y por ser punto de conexión entre el norte y el centro de México. Hoy, la entidad se ha posicionado como un destino integral que combina patrimonio, naturaleza y turismo de aventura.**

La capital ha fortalecido su oferta cultural con festivales internacionales, rescate de espacios públicos y promoción de su arquitectura virreinal, consolidando su atractivo urbano.

El gran detonante turístico ha sido la proyección nacional e internacional de la Huasteca Potosina, cuyos paisajes de ríos turquesa, cascadas y sótanos naturales se han convertido en símbolo del estado. Sitios como el Sótano de las Golondrinas y el Puente de Dios

pasaron de ser tesoros regionales a escenarios virales en redes sociales, atrayendo turismo de aventura y naturaleza.

Al mismo tiempo, el semidesierto potosino ganó relevancia con propuestas de enoturismo y experiencias astronómicas en el Altiplano Potosino, mientras que pueblos mágicos como Real de Catorce reforzaron su identidad mística y cultural.

La diversificación ha sido clave: naturaleza extrema, turismo reli-

gioso, historia minera y nuevas rutas gastronómicas conviven en un mismo estado.

El reto hacia adelante será equilibrar crecimiento y sostenibilidad. El aumento de visitantes implica mayor presión sobre ecosistemas frágiles y servicios locales. Sin embargo, si algo han demostrado estos 20 años es que San Luis Potosí dejó de ser un secreto bien guardado para convertirse en un destino que compete, con identidad propia, en el mapa turístico nacional.

## VIVE CADA RINCÓN DE SAN LUIS

- > **Planea por regiones.** El estado tiene cuatro zonas distintas: Huasteca, Altiplano, Zona Media y Centro. Lo ideal es dedicar varios días a cada una.
- > **Lleva ropa para diferentes climas.** Puedes pasar del calor húmedo de la Huasteca Potosina al clima seco del altiplano el mismo día.
- > **Reserva con anticipación en temporada alta.** Lugares como Real de Catorce suelen llenarse los fines de semana y vacaciones.
- > **Visita las cascadas temprano.** En sitios como Cascadas de Tamasopo o Cascada de Tamul llegar temprano evita multitudes y permite disfrutar mejor el paisaje.
- > **Usa calzado para agua.** Muchas rutas incluyen ríos, pozas y caminatas en terreno resbaloso.
- > **Respetas las reglas ambientales.** En áreas naturales no uses bloqueador o repelente antes de entrar al agua.





+bytes

WI-FI,  
DE LUJO  
A PILAR

POR REDACCIÓN  
redaccion@elexpres.com



En menos de dos décadas, el Wi-Fi pasó de ser un lujo a convertirse en la columna vertebral de la vida digital. Impulsado por estándares desarrollados y certificados por la Wi-Fi Alliance desde finales de los noventa, su adopción masiva en los años 2000 permitió que computadoras portátiles, consolas y, más tarde, smartphones, se conectaran sin cables.

Lo que comenzó como una alternativa cómoda al ethernet terminó redefiniendo cómo habitamos el espacio: la casa dejó de tener “el cuarto de la computadora” y se convirtió en una red continua.

La evolución técnica ha sido silenciosa pero profunda. De las primeras versiones que apenas soportaban navegación básica, pasamos a generaciones como Wi-Fi 4, 5 y 6, capaces de transmitir video en alta definición, sostener videollamadas simultáneas y conectar decenas de dispositivos en un mismo hogar. El auge del streaming, el trabajo remoto y la educación en línea durante la década de 2020 evidenció que el Wi-Fi ya no era comodidad, sino infraestructura crítica.

Hoy, el Wi-Fi es el tejido invisible que sostiene la economía digital: habilita pagos móviles, hogares inteligentes, asistentes virtuales y plataformas en la nube.

# CÓMO HAN CAMBIADO LOS GADGETS

Hubo un tiempo en que cada necesidad tecnológica tenía su propio aparato: cámara para las vacaciones, GPS para el coche, computadora fija para trabajar y teléfono únicamente para llamar. En apenas dos décadas, esos dispositivos no sólo evolucionaron; se fusionaron, se hicieron portátiles y terminaron cabiendo en la palma de la mano. La historia reciente de los gadgets es, en realidad, la historia de cómo la tecnología dejó de ser herramienta externa para convertirse en extensión cotidiana de nuestra memoria, nuestra orientación y nuestra identidad digital.



El primer iPhone, lanzado por Steve Jobs en junio de 2007, revolucionó la industria al combinar un iPod, teléfono y comunicador de internet.



## DE UN TELÉFONO CON E-MAIL A UN GADGET CON TODO

En los últimos 20 años, el smartphone pasó de ser un teléfono con correo electrónico a convertirse en el centro de la vida digital. Desde el lanzamiento del iPhone por Apple, los dispositivos integraron cámara profesional, banca móvil, mapas, redes sociales y hasta monitoreo de salud. Hoy, con inteligencia artificial integrada, pagos sin contacto y conectividad 5G, el teléfono inteligente dejó de ser un gadget: es la infraestructura personal de trabajo, ocio e identidad.

Precio: el primer iPhone costaba 499 dólares (4GB); el iPhone 17 cuesta 799 dólares (256GB).

## CÁMARAS DIGITALES QUE CAMBIARON LA FOTOGRAFÍA

Hace dos décadas, la cámara digital reemplazó al rollo fotográfico; hoy, su revolución es más silenciosa. La calidad de sensores y lentes se disparó, pero el cambio mayor fue su integración en el teléfono inteligente, que democratizó la fotografía y transformó el periodismo, el arte y la memoria cotidiana. Marcas icónicas como Canon y Nikon siguen innovando en cámaras profesionales, mientras la fotografía computacional redefine qué significa “tomar una foto”.

Precio: la Sony Cyber-shot DSC-T100 salió con un precio de 400 dólares; la Kodak PIXPRO WP22 tiene un costo de 150 dólares.



Kodak PIXPRO WP22: sumergible, resistente a golpes y zoom óptico.





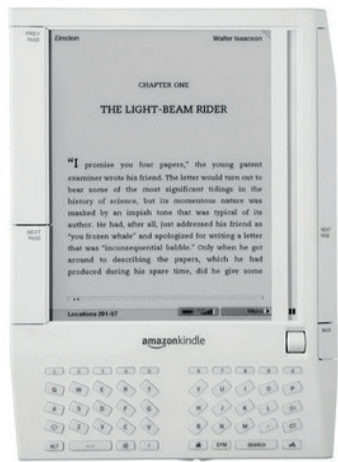

← **Amazon Kindle** fue lanzado el 19 de noviembre de 2007, revolucionando la lectura con una pantalla de tinta electrónica.

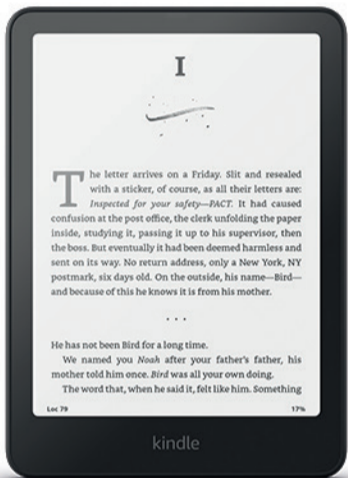

## DE NOVELAS IMPRESAS A TINTA ELECTRÓNICA

El Kindle de Amazon pasó de ser una curiosidad tecnológica para lectores a convertirse en el símbolo de la lectura digital portátil. Lanzado en 2007, apostó por la tinta electrónica, cuando las pantallas brillantes dominaban el mercado. Con el tiempo incorporó iluminación integrada, conexión inalámbrica y sincronización en la nube, permitiendo llevar cientos de libros en un dispositivo más ligero que una novela impresa.

Precio: **Amazon Kindle** fue lanzado con un precio de 399 dólares; el **Kindle Paperwhite** cuesta 110 dólares.

## DE MAPAS EN PAPEL, A NAVEGACIÓN EN TIEMPO REAL

En 20 años, el GPS pasó de herramienta militar o automotriz a guía cotidiana en el bolsillo. Sistemas como el Global Positioning System hicieron posible el transporte por apps, la logística moderna, el turismo autónomo y la navegación urbana en tiempo real. Hoy, combinado con mapas inteligentes y realidad aumentada, el GPS no solo dice dónde estás: redefine cómo te mueves por el mundo.

Precio: **TomTom ONE XL** tenía un costo de 399 euros, ahora es obsoleto; el **Garmin Etrex** se cuesta 150 dólares.

→ **TomTom ONE XL**, opción popular de gama media con pantalla de 4.3 pulgadas. Fue lanzado en 2007.



# +bytes

## El celular se convirtió en el centro de la vida digital

Hace veinte años, el mercado estaba dominado por equipos como el Nokia 1100, enfocados en llamadas y mensajes SMS, con batería casi eterna y pantallas monocromáticas o básicas. Hoy, un *smartphone* integra cámara profesional, GPS, banca digital, redes sociales, inteligencia artificial y trabajo remoto en un solo dispositivo. En dos décadas pasó de ser herramienta de comunicación a convertirse en centro de la vida digital. Y eso sin mencionar el cambio en su diseño.



## El iPod se fusionó con el smartphone...

En 2006 el rey era el iPod de Apple, un dispositivo dedicado exclusivamente a reproducir música que obligaba a descargar y sincronizar canciones desde la computadora. Hoy la música ya no se "posee", se transmite vía *streaming* desde el *smartphone*, con millones de canciones disponibles al instante y sin necesidad de memoria física. El *gadget* desapareció... pero su función se volvió invisible e integrada, y ahora puedes escuchar música con solo descargar una app.

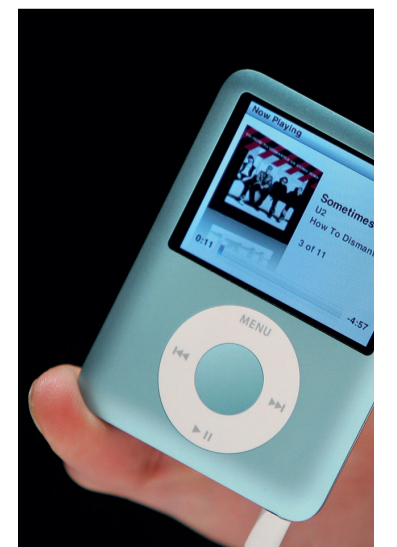

← **ASUS Eee PC 701**, la primera netbook comercialmente exitosa y que definió la categoría moderna fue lanzada en 2007.

## DE GRANDES TORRES A LAPTOPS ULTRADELGADAS

La computadora evolucionó de torre fija a ecosistema portátil y conectado. En los últimos 20 años, las laptops ultradelgadas, el almacenamiento en la nube y los procesadores eficientes redefinieron el trabajo, la educación y el entretenimiento. De las primeras PCs populares como la IBM PC a las MacBook con chips propios de Apple, la computadora dejó de ser herramienta técnica para convertirse en extensión creativa de la mente.

Precio: **La ASUS Eee PC 701** tenía un costo de 300 dólares; **la MacBook Air con chip M4** cuesta 999 dólares.



Domingo 08 de marzo de 2026

**SAN LUIS**

# TOP

LA VIDA SOCIAL

## EXPOSICIONES EN CAJA REAL

El Centro Cultural Universitario Caja Real realizará la inauguración formal de sus nuevas exposiciones "Mokuhanga: la técnica japonesa de grabado en madera" y "Sanctus et Profanus", el próximo miércoles 11 de marzo, a las 19:00 horas.



**CELEBRACIÓN.** Ana Pau López Picazo disfrutó al máximo su cumpleaños.



**NUEVA ETAPA.** Ana Pau estuvo rodeada de amor y buenos deseos.



**AMISTAD.** La festejada compartió sonrisas y abrazos.

### EN EL CLUB DEPORTIVO POTOSINO

# ANA PAU LÓPEZ PICAZO CELEBRA SUS 25 AÑOS

En una noche llena de música, luces y buenos deseos, Ana Pau López Picazo celebró su cumpleaños número 25 con una reunión especial en el bar del Club Deportivo Potosino, donde familiares y amigos se dieron cita para acompañarla

en esta fecha significativa.

La celebración contó con DJ en vivo, quien puso el ritmo a la velada con una selección musical para la ocasión. Entre risas, abrazos y fotografías, Ana Pau compartió momentos memorables

con sus seres queridos.

Uno de los instantes más esperados fue la llegada del pastel, decorado especialmente para la ocasión, mientras que la barra de bebidas ofreció diversas opciones para brindar por los 25 años de Ana Pau.



**COMPLICIDAD.** Ana Pau agradeció las muestras de cariño.



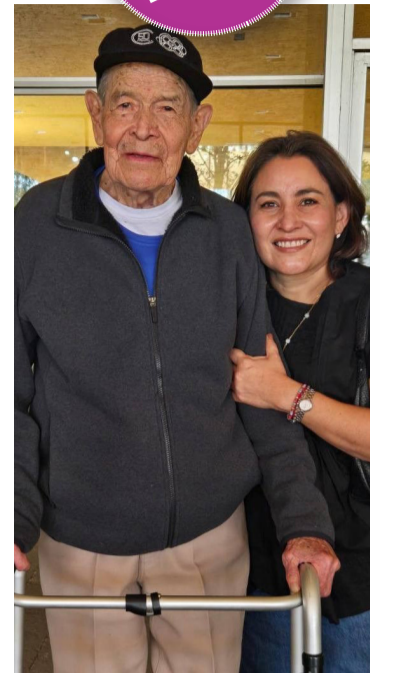

**COMPAÑERISMO.** El equipo de caminata organizó un emotivo festejo.

## CELEBRAN 90 AÑOS DEL PROFESOR ELADIO CAMPOS ALEMÁN

○ En un ambiente lleno de afecto y compañerismo, el profesor Eladio Campos Alemán celebró su cumpleaños número 90 acompañado por amigos y compañeros de su equipo de caminata del Lomas Racquet Club, quienes organizaron un emotivo festejo en su honor. La reunión se llevó a cabo en la cafetería del club, donde los asistentes se dieron cita para felicitar al profesor Campos Alemán y compartir con él este significativo momento. Durante el encuentro, no faltaron las muestras de cariño, las anécdotas y los buenos deseos para el festejado, quien ha sido un ejemplo de constancia y entusiasmo para quienes comparten con él la actividad deportiva.



**CONVIVENCIA.** Compartieron una amena tarde en honor al profesor Eladio.



**CELEBRACIÓN.** Estuvo acompañado por amigos del equipo de caminata del Raquet Club.



**RECUERDOS.** Los asistentes compartieron momentos especiales.



**ALEGRÍA.** El ambiente festivo se hizo presente en la cafetería del club.



**FELICITACIONES.** Amigos expresaron sus mejores deseos.



**AMISTAD.** Se reunieron para felicitar al profesor por sus nueve décadas de vida.



# Cultura

EDITOR GRÁFICO: ISABEL MEJÍA

## 50 FERIA NACIONAL DEL LIBRO UASLP

La 50 FERIA Nacional del Libro de la UASLP se inaugurará del 13 al 22 de marzo de 2026 en el Centro Cultural Universitario Bicentenario, con entrada libre y un programa cultural que durará diez días.



LO MEJOR DE LA CULTURA EN SAN LUIS

POR PAOLA MUÑOZ  
redaccion@elexpres.com

OSCAR GARCÍA | PARRILLERO

# EL ARTE DE COCINAR AL FUEGO

De las fogatas tribales a las parrillas contemporáneas, el asado conserva su esencia de reunir a las personas alrededor de las brasas.

Cuando el fuego, la parrilla y la carne entran en contacto, no solo provoca a los sentidos, sino que, para algunos, va más allá; es una pasión que une, que lleva a experiencias únicas y forma vínculos entre las personas. Para Oscar Alberto García Muñiz, parrillero y promotor de la cultura del asado, el fuego no sólo transforma los alimentos, también crea comunidad.

Para él, ser parrillero implica entrega total, “se vive y se sufre, pero siempre hay algo nuevo que aprender”. El ritual del asador exige intuición, paciencia y respeto por el producto, pero advierte que quienes inician suelen cometer errores como la sobrecocción, una limpieza inadecuada del asador o un uso excesivo de condimentos que opacan el sabor natural de la proteína.

### MÁS ALLÁ DE LA TRADICIÓN

Cocinar al fuego es una práctica ancestral que ha cruzado fronteras culturales y geográficas a lo largo de los siglos. Desde las antiguas fogatas comunitarias hasta las parrillas contemporáneas, el fuego ha funcionado como punto de encuentro y elemento de cohesión entre pueblos y generaciones en distintas regiones del mundo.

García Muñiz asegura que hay una dualidad que permite que el asado evolucione sin perder su raíz, “es tradición, porque las brasas y la leña fueron el inicio con nuestros ancestros; también es innovación por los instrumentos y técnicas de asado que se van sumando”, dijo. Hoy no sólo se preparan cortes de carne, también vegetales, mariscos y recetas que dialogan con distintas cocinas del mundo.

Entre sus especialidades destacan los ahumados: brisket, pulled pork y costillas BBQ, además de

propuestas como aguachiles de res y mariscos.

### PASIÓN Y PROFESIÓN

“El fuego une; era el que alejaba la amenaza en las noches y alumbraba el camino. Siempre que se prende una parrilla nuestros instintos nos llaman a convivir y estar juntos”. En esa reunión, el acto de comer se convierte en celebración compartida.

Profesionalizar el oficio, afirma, implica disciplina y humildad. “Ser profesional es tomártelo en serio y aprender de todo y de todos; cada persona puede enseñarte algo distinto. La experiencia lo es todo, pero también hay que estar actualizado”, comentó. Esa preparación lo llevó a certificarse con la Stock Cookoff Association y a cursar un diplomado en ahumados en Houston con Backyard Pitmasters.

Entre sus mayores retos menciona colocarse nuevamente en los primeros lugares del Grill



**TRASCENDENCIA.** No solo es asar, la parrilla crea experiencia, asegura.

### PARRILLA EXÓTICA

En su próximo curso, los participantes podrán experimentar con alimentos inusuales:

- > **Fecha:** 28 de marzo de 2026.
- > **Costo:** 1,850 pesos por persona o 3,300 por pareja.
- > **Menú:** tacos de avestruz, salsa de chile morita con xocónstle y hormiga chicatana, hamburguesas de búfalo, chicharrón de pork belly y salsa habanera de chapulines.
- > **Degustación:** cocodrilo, lechón a la estaca y escamoles con tuétano.
- > **Contacto:** 444 122 0994.

Master HEB, una de las competencias de asado más importantes de Latinoamérica, lo cual ya consiguió en 2022. También obtuvo segundo lugar general en el Humo y Parrilla Fest 2023; primer lugar categoría picaña en el Humo y Parrilla Fest 2023; primer lugar en el Festival de Asado By Ines Guadalajara 2024 y tercer lugar en el Humo y Parrilla Fest 2021.

Al final, dice, todo cobra sentido en un instante: “Cuando un comensal prueba tu platillo y sonríe, sabes que todo valió la pena”, dijo.

Como parrillero, concibe la cocina como una herramienta para reunir a las personas y crear experiencias, por ello ofrece cursos dirigidos a personas que desean iniciarse en el mundo de la parrilla o perfeccionar sus técnicas.

También cuenta con servicios como Team Building al carbón, dinámicas diseñadas para fortalecer la integración y comunicación de equipos de trabajo y organiza eventos de temporada, como posadas y celebraciones de fin de año con menús de alta gama para grupos numerosos.







## DERECHOS, JUSTICIA Y ACCIÓN POR Y PARA TODAS LAS MUJERES Y NIÑAS

### DERECHOS:

- ◆ Acceso a educación inclusiva y de calidad.
- ◆ Igualdad de oportunidades y equidad laboral.
- ◆ Derecho a la salud integral y reproductiva.
- ◆ Empoderamiento y autonomía económica.



# #8M

#JuntasPorUnFuturoIgualitario



**SALUD**  
SECRETARÍA DE SALUD



salud.slp.gob.mx/

f X v @ ssaslp





DEL 4 AL 12 DE ABRIL 2026

# FESTIVAL NAE

¡Sabe a Fiesta!



**SÁB. 4**  
ABRIL

**BRONCO**



**LOS ACOSTA**

**DOM. 5**  
ABRIL



**LUN. 6**  
ABRIL

**LOS VALLENATOS DE LA CUMBIA**



**LOS HOROSCOLOS**

**MIÉ. 8**  
ABRIL

**VIE. 10**  
ABRIL



**JUE. 9**  
ABRIL

**Alex Lora**

**EL TRI**



**GLORIA TREVI**

**MAR. 7**  
ABRIL



**LUIS R CONRIQUEZ**



**LOS HEREDEROS DE NUEVO LEON**

**SÁB. 11**  
ABRIL



**LA ARROLLADORA**

**DOM. 12**  
ABRIL

Banda y Limón

SOLEDAD CERCA DE TI

2024 2027 GOBIERNO MUNICIPAL



San Luis  
amable

Razones  
para amar a San Luis

# FESTIVAL San Luis en PRIMAVERA Quinta edición

28 MARZO • 4 ABRIL

CONCIERTOS

EXPOSICIONES

CATAS DE VINO Y MEZCAL  
Y MÁS ...

País Invitado: España



Estado Invitado: Oaxaca



Consulta la  
programación



San Luis Potosí  
GOBIERNO DE LA CAPITAL

CULTURA  
GOBIERNO DE LA CAPITAL

TURISMO  
GOBIERNO DE LA CAPITAL

SAN LUIS  
CAPITAL





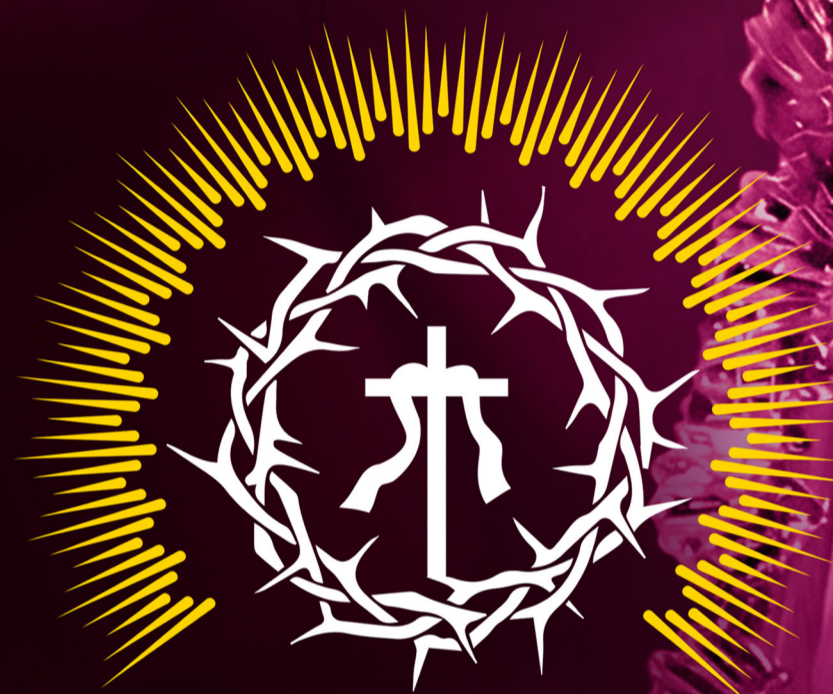

# Semana Santa y de Pascua

Abril 2026

POTOSÍ  
sin límites

GOBIERNO DEL ESTADO 2021-2027



CULTURA

SECRETARÍA DE CULTURA

EL CAMBIO  
que se vive

